BIBL. SAN MARTIN
R.E.DE S.MARTIN 1843
R

LOS ANDES

CATORCE PAGINAS
Precio del Ejemplar $ 20,00

Año XCIV — Registro Nacional de la Propiedad Intelectual Año 1976: Nº 1.317.361 — MENDOZA — Viernes 12 de Marzo de 1976 — Publicación adherida al Instituto Verificador de Circulaciones — Núm. 31.212

El Senado interpelará al ministro Mondelli

Lo decidió así anoche en una sesión de alto contenido político

BUENOS AIRES, 11 (NA). — El Senado de la Nación decidió esta noche interpelar al ministro de Economía, Emilio Mondelli, acordándose que los titulares de las bancadas con el presidente del cuerpo concertarán oportunamente la fecha en la cual se concretará la sesión para realizar el debate.

La reunión de hoy tuvo un alto contenido político debido a varias iniciativas presentadas por el bloque Radical, entre las que se destaca una por la cual se proponía el tratamiento de varios temas que hacen a la actualidad nacional con la presencia de los ministros de cada sector en la recinto.

Este proyecto, a instancias del sector oficialista, pasó a comisión, teniendo el mismo destino otro por el cual los radicales propiciaban integrar una comisión bicameral que analizase y elaborase un plan de emergencia nacional.

El cuerpo pasó a cuarto intermedio luego que el senador peronista Afrio Pennisi fundamentara el proyecto del Poder Ejecutivo por el que se dispone la sindicalización de las obras sociales, tema cuyo debate será concluido en la próxima sesión, para la que aún no se ha fijado fecha.

Posteriormente, en sesión secreta, el Senado prestó acuerdo para promover al grado inmediato superior Post Mortem al coronel Rafael Raúl Reyes, asesinado por un grupo extremista. También se acordó la nominación, como juez nacional en lo penal económico de la Capital, del doctor José León Pagano.

Al iniciarse la sesión de la Cámara, el titular de la bancada de la Unión Cívica Radical, Carlos Humberto Perette, solicitó el tratamiento sobre tablas de un proyecto por el cual se pide la interpelación de varios ministros del Poder Ejecutivo sobre los temas contenidos en la iniciativa.

El proyecto se refiere a la clausura del matutino "La Opinión"; la prohibición del programa "Tiempo Nuevo", el estado de las investigaciones de las actividades de la "triple A" y la situación de emergencia nacional que vive la Nación.

Calificó los primeros hechos, como una campaña en contra de la libertad de prensa, lanzada por el gobierno "contraviniendo expresas disposiciones constitucionales y por sobre los fallos firmes dados por la justicia".

Perette culpó a Julio González de la campaña lanzada contra los medios de difusión, "que está contra el sentir nacional. La Presidencia de la Nación pretende manejar todos los aspectos de la vida nacional".

"La propia titular del Poder Ejecutivo dijo que no hay entorno, ni contorno —continuó Perette—, con lo que concluimos en que hay sólo una responsable y es la titular del Poder Ejecutivo".

Interrumpió entonces el peronista Héctor Maya para afirmar que se hacía "mal uso de la libertad de prensa", mientras que su compañero de bancada Luis Salas Correa se preguntó "dónde estaban los periodistas cuando no se podía nombrar a Perón".

Continuando con los puntos previstos en la iniciativa radical, Perette se refirió a la clausura del período extraordinario de sesiones, al decreto que disponía la necesidad de la reforma constitucional y a los anuncios electorales, "en las cuales —afirmó— se ha ignorado al Parlamento".

Denunció que incluso en una reunión de gabinete "se llegó a analizar si se debía o no clausurar el Parlamento. Creo —añadió— que este es el primer paso que darán quienes quieren el golpe".

Al tocar el tema económico, el senador Perette afirmó que el plan Mondelli, "no tiene concenso de todos los sectores, el único que yo conozco es el del Fondo Monetario Internacional".

Ante estos planteos el bloque de la mayoría por intermedio de su titular Humberto Romero, se opuso al tratamiento sobre tablas de la iniciativa señalando que "tenemos la impresión que muchos políticos se dejan impresionar por los rumores golpistas", aceptando no obstante que las actividades de las "tres A" "deben ser investigadas".

De inmediato el cuerpo aprobó una declaración de repudio al secuestro de que fue objeto durante la jornada el ex gobernador de Salta, Miguel Ragone.

De inmediato el senador radical Hipólito Solari Yrigoyen hizo referencia a un pedido de informes que sobre temas económicos había presentado, señalando que serviría para el temario de la interpelación que posteriormente aprobó el cuerpo.

El gobierno reiteró que la CGT apoya el plan y formuló una advertencia

BUENOS AIRES, 11. (NA). — El Ministerio de Trabajo dio a conocer esta noche un comunicado en el que advierte a "los sectores o grupos empeñados en crear un clima de disociación en el ámbito laboral que todas las medidas dispuestas por el gobierno nacional en el área económica y social, cuentan con el total apoyo de las organizaciones gremiales comenzando por la CGT y las 62 Organizaciones.

Agrega que "en consecuencia, tanto las medidas de fuerza aplicadas en algunos casos, como las campañas tendientes a crear una atmósfera de intranquilidad social, no son sino expresiones de una política reaccionaria y adversa a los verdaderos intereses de la clase trabajadora argentina".

Se expresa también en el comunicado que "las acciones que se desarrollan, de espaldas a la voluntad del movimiento obrero organizado, están dirigidas en perjuicio del mismo trabajador, a pesar de las invocaciones en contrario que pretendan formular quienes carecen de toda representación gremial legítima y coinciden, ya por la vía de la ultraizquierda o de la ultraderecha, en el común objetivo de frustrar el proceso de recuperación nacional".

"Por consiguiente —finaliza el documento—, el Ministerio de Trabajo señala públicamente que de proseguirse con una campaña semejante habrán de aplicarse todas las medidas que correspondan en defensa del movimiento obrero organizado y de la paz social del país".

El ejército ha tomado el poder en el Líbano

Demandó la renuncia del presidente y su gobierno

BEIRUT, 11. (UPI). — El ejército libanés tomó hoy el poder en un fulminante golpe de estado y demandó la renuncia del presidente Franjieh y su gobierno, mientras la nación se debatía nuevamente en las garras de la guerra civil.

El líder del golpe, general Aziz Ahdab, comandante de la guarnición militar de Beirut, declaró el estado de emergencia en todo el país y el toque de queda en la región de la capital, conmovida por nuevos y furiosos combates.

El general Ahdab, que aparentemente actuó para evitar la propagación de la ola de rebelión de soldados musulmanes en el ejército del Líbano y un recrudecimiento insalvable de la guerra civil, afirmó que no tiene ambiciones personales de poder y exhortó al Parlamento a designar un nuevo presidente en el curso de una semana.

Tras la lectura de la proclama rebelde por televisión, los rebeldes aplastaron bolsones de resistencia en la radio de Beirut y el propio Ahdab difundió por segunda vez su comunicado, pidiendo a la nación que apoyase su "movimiento correctivo".

Tanto las estaciones de radio como de televisión permanecieron en el aire, ya en mano de los rebeldes, y los locutores militares dieron lectura a mensajes de apoyo al golpe enviados por comandantes del ejército en diversas regiones del país, así como de varias ciudades y pueblos, tanto cristianas como musulmanas.

Los tiroteos menguaron al caer la noche, dos horas después del golpe, y ningún partido político importante ni el poderoso movimiento de la resistencia palestina hicieron oír voces de protesta.

Los sucesos previos al golpe militar

BEIRUT, 11 (UPI). — El primer ministro Rashid Karami, comparando al Líbano como una nave que se hunde, renunció hoy con todo su gabinete y los negociadores de paz sirios retornaron apresuradamente a Damasco mientras la nación se sumergía nuevamente en una sangrienta guerra civil.

El ministro de relaciones exteriores sirio, Abdel Halim Khaddam, que negoció la tregua en la lucha interna libanesa hace siete semanas, partió de Beirut con sus dos ayudantes, los comandantes en jefe del ejército y de la fuerza aérea de Siria, generales Hikmat Chehabi y Naji Jamil, respectivamente.

Los negociadores sirios hehusaron hablar con los periodistas en el momento de partir, mientras alrededor de otros 60 funcionarios sirios que actuaban en subcomisiones de la tregua, ahora deshecha, hacían sus valijas con premura para regresar a su país.

"Siria se está lavando las manos en El Líbano", comentó con amargura un funcionario libanés.

Antes de su renuncia, que anunció por radio en un emocionado discurso, Karami celebró extensas consultas con Khaddam, con el presidente libanés Suleiman Franjieh, con el ministro de Defensa Camille Chamoun, líder cristiano dirigente del derechista partido Liberal, y se entrevistó en la casa del líder palestino Zuhair Mosehn con éste y con varios dirigentes izquierdistas convocados al efecto.

Precisamente desde casa de Mosehn, Karami transmitió por radio su renuncia.

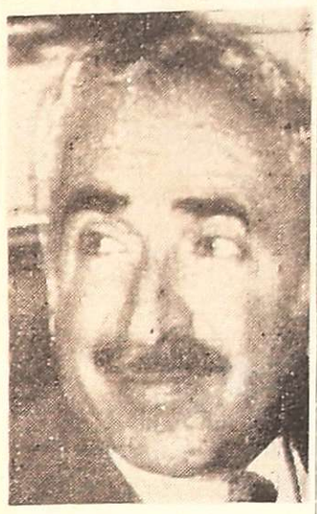

El premier Karami

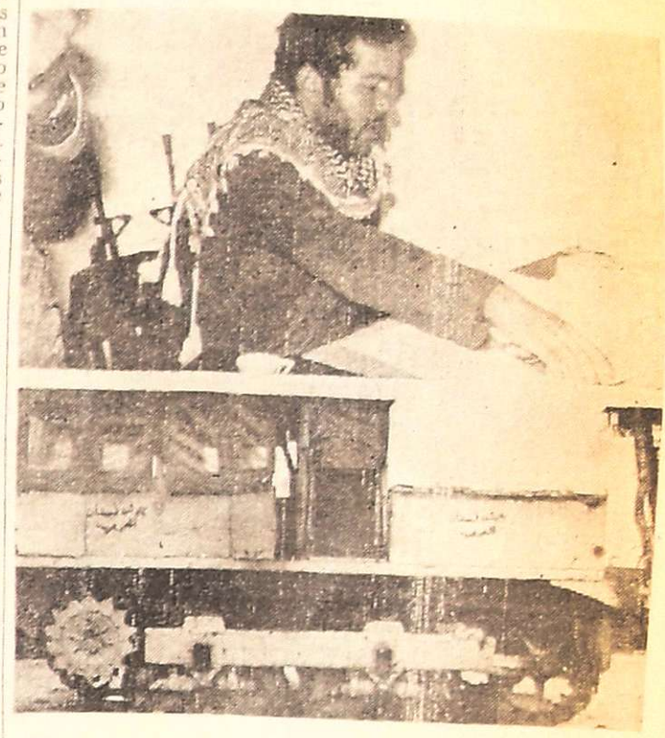

El sargento Ahmed Hassan Jaber, arriba, es el líder de una banda de soldados rebeldes que dejaron sus puestos para adherir al "Ejército Arabe del Líbano" (musulmano). En la foto de abajo, se ve un vehículo artillado con la nueva insignia pintada de la organización. (Radiofoto de UPI).

La implantación de las reformas se consideró

Acudieron gremialistas al despacho de Mondelli

BUENOS AIRES, 11 (NA). — En el Ministerio de Economía la jornada de hoy estuvo íntegramente dedicada a implementar las modificaciones del plan de emergencia que fue anunciado oficialmente 6 días atrás. Estas modificaciones, como es sabido, fueron el producto de las negociaciones que llevaron a cabo los dirigentes sindicales con la Presidente de la Nación y que culminó con el acuerdo anunciado en la noche de ayer.

Los tres asuntos que deben complementarse en negociaciones directas entre los representantes oficiales y sindicales son:

1) La reglamentación del decreto que dispuso llevar al 20 por ciento el incremento salarial a discernir desde el primero del corriente mes; 2) Integración de la comisión especial de las Remuneraciones, la Productividad y la Participación, que el P.E. decidió constituir para adelantar la labor que, en forma definitiva, corresponderá al Instituto, cuyo proyecto de creación se encuentra detenido en el Congreso Nacional; 3) Determinación del temario que analizarán las comisiones paritarias a convocarse, desde el mes próximo.

Todos estos aspectos del acuerdo de convivencia logrado entre el gobierno y la dirigencia sindical fueron analizados hoy en el curso de dos reuniones que tuvieron por escenario el despacho del ministro de Economía, doctor Emilio Mondelli.

La primera reunión tuvo lugar en horas de la mañana, con la participación de Adalberto Wimer, secretario general del gremio de los mecánicos. A ellos, se sumaron en el despacho del doctor Mondelli, los secretarios de Hacienda, Juan Carlos Laurens, y de Programación y Coordinación Económica, licenciado Jorge Benalcazar. Ninguna información oficial pudo obtenerse sobre ella, pero, en cambio, trascendió que además de los aspectos mencionados ,entró en análisis la cambiante evolución de los acontecimientos en el campo obrero.

La segunda reunión, aconteció en horas de la tarde cuando ingresó al despacho ministerial el dirigente Rogelio Papagno, secretario general adjunto de las 62 Organizaciones, junto al cual, se contaban otros dirigentes de segundalínea.

Funcionarios consultados dijeron que estas deliberaciones es probable que continúen en los días próximos, pues muchos de los temas abordados no han tenido todavía satisfactorio desenlace.

Detención de un comerciante

BUENOS AIRES, 11 (NA). — La Dirección General de Investigaciones en lo penal económico de la Policía Federal, procedió a la detención de un comerciante mayorista de esta capital y al secuestro de importantes partidas de alimentos en el marco operativo contra la especulación que lleva a cabo juntamente con inspectores de la Secretaría de Comercio.

Se trata de Demetrio Hionis, detenido en la víspera luego de un allanamiento efectuado en su comercio mayorista de calle Herrera 2504, que funciona como fraccionadora de azúcar.

Según el informe policial, en los depósitos del comercio fueron halladas 1.000.000 de latas de tomates de 380 gramos cada una; 93.000 latas de extracto de tomate; 84 toneladas y media de harina; 173 toneladas y media de sal gruesa; 88.000 latas de duraznos y 44 toneladas de tomate triturado. La mercadería fue decomisada y se procedió al cierre del depósito.

Por otra parte, efectivos de la Policía Federal allanaron también ayer nueve comercios, comprobando el cumplimiento de precios máximos.

Reclamo empresario a la Policía

BUENOS AIRES, 11 (NA) — Dirigentes de la Unión Comercial Argentina (UCA), visitaron al jefe de la Policía Federal, general Albano Harguindeguy, para plantearle su preocupación por las clausuras de negocios y detención de comerciantes realizados en el marco de los procedimiento previstos en la ley 20.680 y el decreto 561.

Los empresarios denunciaron que en algunos casos, se cometían arbitrariedades y manifestaron su opinión de que es la política económica vigente la causante del desabastecimiento, la carestía y la especulación.

Por su parte, el jefe policial les expresó que dentro de las limitaciones de las normas legales aludidas, haría lo posible por evitar injusticias en los procedimientos previstos.

Juran hoy Saffores y Deheza como ministros de Justicia y Defensa

BUENOS AIRES, 11. (NA). — La presidente de la Nación, María Estela Martínez de Perón, tomará juramento a los nuevos ministros de Defensa y de Justicia, José Alberto Deheza y Pedro Augusto Saffores, respectivamente, designados hoy para ocupar esas funciones, en una ceremonia que se cumplirá mañana, a las 11, en el salón blanco de la Casa de Gobierno.

El doctor Deheza venía desempeñándose como ministro de Justicia y ocupaba en forma interina, la cartera de Defensa, desde la semana anterior, al viajar el doctor Ricardo César Guardo, a Roma, donde se había desempañado como representantes diplomático de nuestro país ante la Santa Sede.

El doctor Saffores, que reemplazará a Deheza en [illegible] Ministerio de Justicia, se [illegible]mpeñó anteriormente, com[illegible]rventor federal en la [illegible]a de Santa Cruz y luego [illegible] asesor de la secretaría [illegible]ensa y Difusión de la Presidencia de la Nación.

Otras medidas contra la subversión se propician

El Poder Ejecutivo envió para ello 7 proyectos al Congreso

BUENOS AIRES, 11. (NA). — El Poder Ejecutivo envió esta tarde nuevos proyectos de leyes al Congreso nacional para su tratamiento en el período de sesiones extraordinarias, conteniendo normas que considera de "suma necesidad y trascendencia, para perfeccionar y adaptar los mecanismos institucionales a aplicar en la lucha contra la delincuencia subversiva" y "ante el ataque de la barbarie y la violencia organizada, sea cual fuere la ideología exhibida".

A ese efecto, dictó un decreto, que lleva el número 906, por el que se amplía el temario de la convocatoria a sesiones extraordinarias, incluyendo en él, los siguientes proyectos:

1º) Fijando un procedimiento sumarísimo para ciertos delitos de competencia de la justicia nacional en lo federal.

2º) Incriminando el regreso al territorio argentino de quienes hicieron uso del derecho de opción previsto en el artículo 23 de la Constitución Nacional.

3º) Extendiendo la jurisdicción de los jueces nacionales al lugar al que fueron trasladados los detenidos que, con proceso, están a disposición del Poder Ejecutvio.

4º) Incriminando a quienes promovieron paros, huelgas o desenvolvimiento irregular de actividades en empresas prestativas de servicios públicos.

5º) Facultando a las Fuerzas Armadas a efectuar la prevención sumarial prevista en el código de procedimientos en materia penal cuando se trate de juicio sujetos a procedimiento sumarísimo.

6º) Creando salas en distintas cámaras federales de apelaciones en el interior del país para conocer exclusivamente todas las causas criminales y correccionales que tramiten en su jurisdicción; creando 17 juzgados federales de primera instancia y modificando ciertas disposiciones de la Ley 21.161.

7º) Incriminando la ayuda económica a la subversión y regulando las consecuencias patrimoniales cuando se realice por medio de personas jurídicas o colectivas".

Los fundamentos

Los proyectos fueron enviados con un extenso mensaje en el que el Poder Ejecutivo pide "preferente tratamiento" en "nombre de los altos intereses de la Nación", y se expresa que ese conjunto de leyes, tienden a "perfeccionar y adaptar los mecanismos institucionales para dotarlos de una mayor aptitud en la lucha contra la delincuencia subversiva, conforme a los lineamientos trazados por el consejo de seguridad interna en su reunión del 18 de febrero de este año".

Se agrega que "ante el ataque de la barbarie y la violencia organizada, sea cual fuere la ideología exhibida, cabe responder con una rápida y eficiente adecuación del sistema jurídico, de manera de garantizar la vigencia plena y efectiva del estado de derecho".

"Se hace indispensable —continua— el más pronto juzgamiento de los delitos subversivos y su inmediata represión, para que a la guerrilla apátrida conteste el Estado con la severa reacción de su fuerza legítima y oponga al oscuro anonimato la identificación y el castigo de los responsables".

Se agrega que "el mantenimiento del orden, la preservación de la paz interior y el resguardo de la seguridad pública constituyen deberes ineludibles del Estado, cuyo cumplimiento exige la acción solidaria de todos sus poderes para contrarrestar decididamente el objetivo final de la subversión, que es la destrucción del fundamento ético del Estado argentino".

"Esta lucha —se añade—, no puede parcializarse en el empeño de las Fuerzas Armadas y de seguridad, pues están comprometidos los principios esenciales del ser de la Nación y, por ello mismo, el compromiso de aniquilar la subversión debe ser asumido por todos y cada uno de los argentinos, en especial y con mayor responsabilidad, por quienes, ejerciendo las más altas funciones del Estado, les incumbe promover y custodiar la paz, el orden, y la seguridad comunes".

Se recuerda en el mensaje el concepto expresado por la jefa del Estado durante la ceremonia de entrega de insignias a los nuevos oficiales de las Fuerzas Armadas, cuando señaló que éste es "un combate en el que está en juego la supervivencia de la Nación Argentina como comunidad civilizada y dueña de su propio destino, combate en el que se decide en definitiva, la persistencia de la doctrina de Cristo, la vigencia de valores y principios por los que dieron su sangre muchas generaciones de argentinos".

Se reitera que, por todas estas razones, el Poder Ejecutivo, "en nombre de los más altos intereses de la Nación, solicita al Congreso preferente tratamiento para estos proyectos".

Se acentúa la escasez de productos alimenticios

Incesante aumento en la carne y otros artículos. Sobreprecios

BUENOS AIRES, 11. (NA). — Mientras el precio de la hacienda en pie continúa marcando récords en el mercado de Liniers, las amas de casa encuentran crecientes dificultades para abastecerse de artículos de primera necesidad, que cuando aparecen lucen precios prohibitivos y sideralmente elevados por encima de los fijados oficialmente.

La afligente situación alcanza a prácticamente todos los artículos que integran la canasta familiar y otros de consumo y utilización masivos, pero tiene su más cruda expresión en las penurias de las amas de casa por evitar la eliminación de la carne de la dieta familiar, alternativa a la que las empuja irremediablemente, el incesante aumento del precio del producto.

Pero el intento de reemplazar el fundamental alimento por sus sustitutos tradicionales, pollos y pescado, también fracasa porque los mayoristas no entregan esos productos aprovechando el aumento del precio de la carne con fines especulativos.

Los comerciantes minoristas, receptáculos de la indignación popular, se defienden acaloradamente atribuyendo las causas de la situación, a las otras fases del proceso de comercialización, y ya están instrumentando medidas en contra de lo que consideran "injusta persecución por parte de las autoridades".

Hoy volvieron a registrarse récords absolutos en el mercado de hacienda de Liniers, donde llegó a venderse un lote de novillos a 4.780 pesos moneda nacional, el kilo vivo. La falta de oferta, regulada por los productores ganaderos, provoca la distorsión del mercado que se traduce en precios como el indicado.

Lógicamente, ello se refleja en el precio de la carne en todas las fases de comercialización, de modo que cuando el producto llega al público consumidor, los precios son directamente prohibitivos.

A 9.500 pesos el kilo de novillo puesto en carnicería, los precios de los cortes principales son los siguientes: por kilogramo, milanesa (nalga, bola de lomo, etc.), 18.000 pesos moneda nacional; asado, 12.000; cuadril, 20.000 y bife angosto, 18.000.

Sin embargo, las amas de casa pagaban hoy esos precios con un recargo de 3.000 a 5.000 pesos viejos por kilogramo y un kilogramo de lomo se cobraba hasta 26.000 pesos moneda nacional.

El pollo y el pescado parecían las alternativas lógicas para remplazar la carne, pues el precio oficial del primero, es de 6.800 pesos viejos el kilo, y el de la docena de huevos, de 4.400, pero los negocios y puestos de feria carecían de esos productos.

Ocurre que según los puesteros, el kilogramo de pollo no puede venderse a menos de 9.500, pues los mayoristas lo cobran 8.000 pesos viejos. Similar es el argumento esgrimido con respecto a los huevos: uno de los comerciantes afirmó que desde el sábado, no recibe ese producto.

También el pescado ha desaparecido de los mostradores, y los expendedores atribuyen esto, a una maniobra especulativa de los mayoristas, que saben que mientras el precio de la carne siga subiendo será mayor la demanda de pescado y consecuentemente podrá venderse a mayor precio.

En los almacenes

La escasez se hace dramática en el caso de los productos de almacén. Faltan azúcar, leche en polvo, vino en damajuanas, papel higiénico, jabones de lavar ropa, etc.

Los almaceneros han optado en muchos casos por no vender esos productos, pues no los consiguen de los mayoristas a los precios oficiales, y si los venden a niveles superiores a los establecidos por la Secretaría de Comercio, se exponen a las sanciones correspondientes.

La Federación Argentina de Almaceneros denuncia hoy en una solicitada titulada "No somos delincuentes", una persecución injusta por parte de las autoridades, y afirma que "no somos los causantes de la situación que aflige al país, sino sus víctimas".

Los almaceneros exigen "que cesen las medidas arbitrarias que, como la clausura de negocios ipso facto, la detención preventiva, la intimidación moral, entre otras, lesionan nuestra dignidad de comerciantes y ponen aflicción en nuestras familias".

Habrían asesinado al ex gobernador Ragone, de Salta

Lo secuestraron ayer y dieron muerte a un comerciante

SALTA, 11 (NA). — Un comando terrorista, no identificado, se adjudicó esta noche aquí el "ajusticiamiento" del ex gobernador de Salta, Miguel Ragone, enrolado en la izquierda del peronismo, al tiempo que versiones periodísticas dieron cuenta de la aparición de un cuerpo acribillado a balazos en las proximidades de la localidad de Sumalao, temiéndose de que podría tratarse del cadáver del ex mandatario provincial.

Ragone fue secuestrado esta mañana por varios desconocidos fuertemente armados, y poco después fueron hallados en la cercana localidad de Cerrillos, su automóvil y sus zapatos, con manchas de sangre.

El secuestro del ex gobernador salteño, levantó aquí una ola de protestas entre amplios sectores del peronismo, de las 62 Organizaciones y de la Confederación General del Trabajo (CGT).

El Círculo Médico, al cual es afiliado Ragone, dispuso un paro general en repudio por su desaparición.

Durante el operativo el grupo secuestrador dio muerte a un comerciante que precenció lo ocurrido, presumiéndose que la víctima habría reconocido a por lo menos uno de los componentes del grupo agresor.

Ragone, que desde que fuera desplazado del poder en 1974 se dedicaba al ejercicio de su profesión de médico, abandonó esta mañana su domicilio para dirigirse al centro de la ciudad. Cuando al volante de su automóvil transitaba por la calle El Milagro, le fue cerrado el paso por dos vehículos en los que viajaban varios individuos armados.

Sobrevino entonces una confusa escena, en la que uno de los desconocidos hizo fuego contra el comerciante Santiago Arredes, que incidentalmente se hallaba en el lugar, tras lo cual otro de los agresores se hizo cargo del volante del automóvil del ex gobernador, emprendiendo veloz marcha, seguido por los otros vehículos.

Puesto lo ocurrido en conocimiento de las autoridades policiales, estas pusieron en marcha un operativo de búsqueda, que poco más tarde arrojó sus primeros resultados.

Manchas de sangre

En efecto, en la localidad de Cerrillos, a unos 15 kilómetros de esta ciudad, fue hallado el automóvil del ex mandatario y en su interior sus zapatos y un llavero.

Los policías que inspeccionaron el rodado encontraron en el tapizado algunas manchas de sangre, lo que lleva a suponer que la víctima del secuestro ha sido herida.

Ragone, médico de profesión, casado y padre de dos hijos varones, se halla entregado a una activa militancia política. Como miembro de la denominada "lista verde" es candidato a la presidencia del partido en esta provincia, para los comicios internos que deben realizarse el próximo domingo.

Ragone asumió luego de triunfar en las elecciones del 11 de marzo de 1973 y se mantuvo hasta el 22 de noviembre de 1974, fecha ésta en que el Poder Ejecutivo Nacional dispuso la intervención federal a la provincia.

Esta decisión del gobierno central marcó la culminación de un largo proceso en el que Ragone fue objeto de progresivos ataques por parte del sector ortodoxo del peronismo, que lo acusó reiteradamente de estar comprometido con sectores marxistas.

La ofensiva contra Ragone se tradujo en frecuentes acciones gremiales conducidas por las delegaciones locales de la Confederación General del Trabajo y las 62 Organizaciones.

Comunicado de la Policía

SALTA, 11. (Télam). — Con la firma del titular de la jefatura de policía de la provincia, teniente coronel Miguel Raúl Gentil, se dio a conocer un comunicado, a las 15, relacionado con el presunto secuestro del ex gobernador Miguel Ragone, y que costara la vida de un comerciante.

El texto del comunicado dice así: "En la mañana de hoy, como consecuencia de un enfrentamiento con elementos extremista resultó muerto el señor Santiago Arredes, hermano del inspector general de policía Roberto Arredes. A consecuencia de ello esta jefatura de policía ha dispuesto un "operativo gigante" en todo el territorio de la provincia —que desde las primeras horas de la mañana se está llevando a cabo— a fin de posibilitar la detención de los responsables".

"Además, se informa que de acuerdo a versiones, este hecho estaría relacionado con el presunto secuestro del doctor Miguel Ragone, del cual hasta el momento no se efectuó la presentación de ningún familiar y/o allegado, a efectuar la correspondiente denuncia. No obstante ello, los procedimientos ordenados obedecen a la intención, de parte de esta jefatura de policía, de asegurar la tranquilidad de la ciudadanía toda".

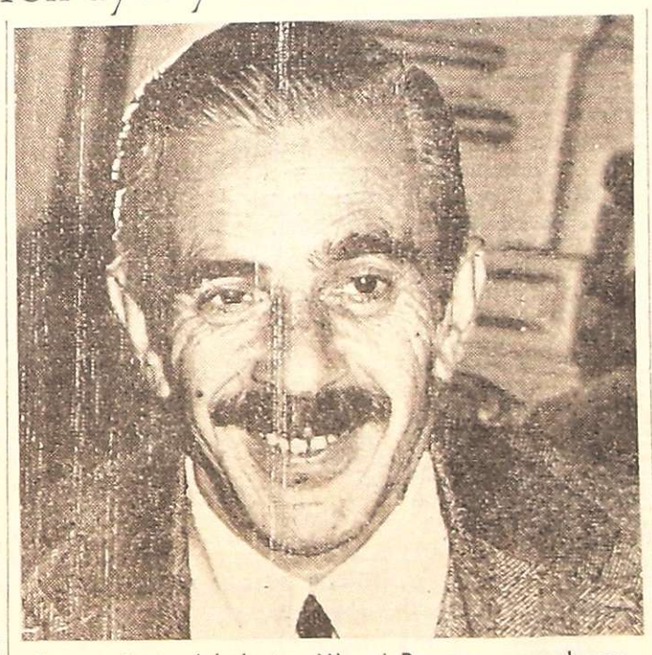

Foto reciente del doctor Miguel Ragone, ex gobernador de Salta, quien fue asesinado en la mañana de ayer por un grupo extremista. (Radiofoto de NA).

Isabel Perón se reunió con Roberto Ares

BUENOS AIRES, 11. (Télam). — La Presidente de la Nación, María Estela Martínez de Perón llegó esta mañana a la Casa de Gobierno, a las 9.10 y tras considerar diversos asuntos de estado con sus colaboradores inmediatos, suscribió el despacho diario que le fue informado por el secretario técnico, Julio Carlos González.

Posteriormente la jefe de Estado conversó con el ministro del Interior, Roberto Antonio Ares y a las 13.30 pasó a almorzar a otra dependencia de la Presidencia de la Nación, dando por finalizada su actividad matutina.

Deliberaron los altos mandos de la Fuerza Aérea

BUENOS AIRES, 11 (NA). — Durante más de cinco horas deliberaron hoy en esta capital, los más altos mandos de la Fuerza Aérea, los que fueron convocados por el comandante general de la institución brigadier general Orlando Ramón Agosti, a una reunión que se inició a las 10 en el edificio "Cóndor", asiento de ese comando.

Acerca de lo tratado en ella se guardó reserva, limitándose a señalar que se consideraron temas propios de la marcha de la institución, pero voceros autorizados allegados a esa fuerza, admitieron que los altos mandos examinaron también aspectos directamente vinculados con la actualidad nacional y coincidieron en asignar especial significación a esta unión, que es la segunda de este tipo realizada en lo que del año.

Fue recordado el coronel Rafael Reyes

BUENOS AIRES, 11 (Télam). — Fue recordada hoy aquí con una misa la memoria del coronel Rafael Raul Reyes, asesinado hace un mes por un grupo extremista en la ciudad de Mar del Plata.

La ceremonia religiosa se efectuó en el oratorio del comando general del Ejército, con el auspicio del comando de artillería, arma a la que pertenecía el extinto alto oficial.

Asistieron al oficio —celebrado a las 10.30— el comandante de artillería, coronel Clodoveo Antonio Batestti, compañero de promoción del coronel Reyes y otros altos oficiales de la fuerza.

El coronel Reyes perdió la vida en un atentado consumado por elementos extremistas a dos cuadras de su domicilio marplatense, cuando se dirigía a la sede del grupo de artillería 601, con asiento en Camet, del que era jefe.

Precisamente ayer, luego de diversas diligencias, las fuerzas de seguridad anunciaron que había sido identificado el matador del alto jefe: un delincuente subversivo actualmente prófugo.

Se trata de Federico Guillermo Baez (h), de 25 años de edad, empleado bancario en la ciudad de Villa Gesell, quien disfrazado de mujer efectuo los disparos que hirieron de muerte al militar.

La policía estableció además que la célula extremista a la que pertenece Baez es autora del atentado que costo la vida al industrial marplatense Enrique Fiorentini, así como de un frustrado intento de copamiento a la seccional policial 2ª también de aquella ciudad.

El consejo justicialista apoya el plan económico

Fue recibido por la Presidente. Se decidió prorrogar las fechas fijadas para las elecciones del peronismo

BUENOS AIRES, 11 (NA). — El nuevo Consejo Nacional del Partido Justicialista, en su primera reunión, realizada esta tarde, decidió brindar amplio respaldo a la acción de gobierno, incluyendo al cuestionado "plan Mondelli".

El Consejo, presidido por Deolindo Felipe Bittel, deliberó entre las 14 y las 15.30 de hoy, oportunidad en la que, ademas de examinar aspectos referidos a la situación nacional y partidaria, distribuyó las distintas secretarias internas del cuerpo.

La secretaria política, uno de los cargos claves, le fue confiada al diputado provincial bonaerense Herminio Iglesias, a la vez secretario general del Consejo.

Durante el diálogo que mantuvo con los periodistas luego de la reunión, Bittel anunció que el Consejo había dispuesto "defender con el mayor énfasis la acción de gobierno" comenzando por el plan económico, destacando que el mismo cuenta con el respaldo de la CGT.

Otro objetivo fundamental del Consejo, anticipó Bittel, será el de "apuntalar la obra de la señora Presidente. Puso de manifiesto Bittel que, como la señora de Perón es la presidenta del Consejo, ninguna decision adoptará el organismo sin previa consulta y consentimiento de la jefa del justicialismo. El definido por Bittel es, precisamente, el signo distintivo de la nueva conducción justicialista: el énfasis que pone en la verticalidad de la conlucción, representada por el acatamiento a la jefatura de la señora de Perón y el firme respaldo a la acción de gobierno.

En ese sentido el nuevo consejo pretende obviamente establecer una neta diferenciación con su predecesor, que encabezaran Angel Felipe Robledo y José Báez, y que, como se sabe, había encabezado una serie de cuestionamientos a la gestión gubernativa que, si bien respetando la investidura y la jefatura de la señora de Perón, arremetieron contra el llamado "entorno presidencial".

La Presidente recibió al Consejo peronista

BUENOS AIRES, 11 (NA). — La Presidente de la Nación, María Estela Martínez de Perón, recibió esta tarde en la Residencia de Olivos a los integrantes del Consejo Nacional del Partido Justicialista, con quienes estuvo reunida durante dos horas y media participando también del cónclave el ministro del Interior, Roberto Ares.

La reunión se inició a las 18.25 con la presencia de Deolindo Felipe Bittel, Néstor Carrasco, Lázaro Rocca, Herminio Iglesias, Bernardo Montenegro, Arturo del Río, Rubén Sarboli, Eduardo Murguía, Blas Carballo, María Rosaura Isla, Ramona Chentola de Amestoy, María Ramírez de Ualacios, Delia Maldonado, Roberto Acuña y Dardo Iglesias.

La entrevista finalizó a las 20.50 y Nestor Carrasco, vicepresidente segundo del organismo partidario, dijo a los periodistas que habían concurrido a saludar a la jefe del movimiento y "a expresarle su solidaridad".

Agregó que mañana a las 10, en la sede del organismo, dará a conocer mayores detalles sobre lo considerado en esta reunión y eludió la respuesta cuando se le preguntó sobre la eventual posibilidad de que se produzca la quiebra del orden significa, de ninguna manera, institucional, a la que aludió la señora de Perón en su discurso de ayer en la CGT.

A su vez, el secretario general del consejo, Lázaro Rocca dijo que se había tratado de una "reunión de trabajo" y que en ella se analizaron aspectos generales relacionados con la reorganización del partido.

Declaraciones de Bittel

BUENOS AIRES, 11 (Télam). — El vicepresidente primero del consejo nacional del Partido Justicialista, Deolindo Felipe Bittel, al término de la reunion mantuvo el siguiente diálogo con los periodistas:

Periodista: Señor Bittel, nos podría informar acerca de los temas tratados en esta reunion con la señora Presidente?

Bittel: Hemos tratado distintos temas, fundamentalmente el de la reorganización partidaria. Al respecto, hemos decidido prorrogar las fechas fijadas para las elecciones internas en las provincias, lo que no suspender el proceso de reorganización.

Hemos tomado esa actitud para evitar que después del acto eleccionario se sucedan acciones judiciales.

Periodista: ¿Hasta cuándo sería la prórroga?

Bittel: En principio no hemos fijado fecha, pero tenemos conciencia de que la reorganización debe estar concluida para el 30 de abril. Por supuesto, esa es una fecha tentativa porque queremos tomar conocimiento de las distintas situaciones que se presentan en cada provincia.

Con respecto a las provincias que ya han realizado elecciones internas y no existen en ellas impugnaciones judiciales, se da por aprobado lo actuado. En cuanto a las que si han recibido impugnaciones judiciales, haremos lo que decida la justicia. Después deberemos tomar una actitud de tipo político, pero la decision está a cargo de la justicia.

Periodista: ¿Cuál es la opinión de la señora Presidente con respecto a la reorganizacion?.

Bittel: La señora Presidente está de acuerdo, como no podia ser de otra manera, con que el proceso se acelere y que nuestra actitud sea totalmente prescindente.

Periodista: Esta es la primera reunión que ustedes mantienen con la jefa del movimiento y quisiéramos saber cómo la califica usted.

Bittel: No quiero emplear una expresión común, por eso le diré que ha sido altamente reconfortante, porque para muchos de nosotros —que antes no teníamos acceso por nuestra funciones— es evidente que acá no hay entorno. La señora Presidente se ha expresado con amplitud.

Periodista: ¿Por qué no me explica más ampliamente por qué dice usted que no hay entorno?

Bittel: A nadie escapa que hay gente que dice que esto se maneja a través de un entorno que mantiene rodeada a la señora Presidente y que ella actua en consecuencia. Yo, como vicepresidente primero del partido, desmiento terminantemen y categoricamente que exista dicho entorno. La señora ha dialogado con nosotros y nos ha pedido opiniones, de manera que eso pone de manifiesto que ella ejerce la conducción con amplitud y escucha a quienes la acompañan, en este caso, en la enorme responsabilidad de conducir el partido.

Creo que se inicia una etapa que abre nuevas perspectivas en el horizonte peronista y de la Patria. Además, vamos a tomar a nuestro cargo la defensa de los actos de gobierno. Con esto quiero señalar que por primera vez el partido se va a constituir no en censor, sino en apoyo principalisimo de las actos que realice el Poder Ejecutivo. Ratificamos una vez mas que somos peronistas ortodoxos y reconocemos en la señora Presidente a la jefa por derecho natural y, en ese aspecto, nuestra función primordial va a ser apuntalar su acción.

—Periodista: De las palabras que usted nos dice, queda perfectamente aclarado que no existe ningun tipo de interferencias entre la presidente de la Nación y su pueblo.

—Bittel: Si, y además queda bien en claro que la señora presidente ahora considera que tiene un consejo autenticamente representativo, al que le ha confiado el alto honor de consultarle algunos problemas de gobierno.

Chispazos

Por IAN

Aumentos en el Correo desde hoy y el lunes

BUENOS AIRES, 11 (Télam) — Desde mañana regirán nuevas tarifas telegráficas, mientras que el lunes ocurrirá lo mismo con las postales, informó hoy aquí la Empresa Nacional de Correos y Telégrafos (ENCOTEL).

Los aumentos alcanzan al 100 por ciento sobre los valores vigentes hasta hoy. El nuevo cuadro tarifario es el siguiente: cartas simples, hasta 50 gramos de peso, 12 pesos; certificadas, 27; certificadas por expreso, 45.

Los envíos por vía aérea, además de las tasas anteriores, tendrán un recargo de 1 peso por cada 20 gramos o fracción, y las encomiendas aéreas, de 25 pesos por cada 500 gramos o fracción.

Las encomiendas ordinarias de hasta un kilogramo se abonarán 54 pesos; de más de un kilogramo y hasta tres, 78 pesos, y de tres a cinco kilogramos, 110 pesos.

En cuanto a los giros postales internos correspondera abonar por los títulos de hasta 1.000, 2.000 y 3.000 pesos, tasas de 87, 131 y 175 pesos, respectivamente. Por los giros telegráficos se percibirá una tasa fija de 90 pesos.

Para los telegramas se percibirá, por palabra, 3,50 pesos si son simples; 7 si urgentes y 10,50 si colacionados; por cada despacho se abonará un derecho fijo de 35 pesos, más el importe correspondiente a diez palabras como mínimo, o sea que un telegrama simple de hasta diez palabras, costará 70 pesos.

Preocupa a Israel la venta de armas a Egipto

TEL AVIV, 11 (UPI). — El primer ministro Yitzhak Rabin declaró hoy que la venta de armas a Egipto, por Estados Unidos, trastornaría la balanza del poder en el Oriente Medio.

"Estados Unidos está aumentando los factores que aceleran la carrera armamentista, en vez de reducirlos", observo Rabin en el Parlamento y luego agregó que toda venta de armas a países árabes pondría en peligro la existencia de Israel.

Rabin agregó que la proyectada venta de seis aviones Hércules C-130, transportadores de carga, constituiría "un precedente que abriría la puerta a otros suministros de armas a Israel por Estados Unidos".

En medios oficiales israelíes se ha dicho que Egipto está tratando de adquirir en Estados Unidos aviones de guerra, buques patrulleros, sistemas de comunicación y sistemas de defensa aérea, en adición a los aviones de transporte.

"Israel se opone a esas ventas de armas a Egipto y está haciendo todo lo posible por impedirlas", declaro Rabin en contestación a una pregunta de la oposición.

El embajador de Estados Unidos en Israel, Malcom Toom había dicho en una entrevista que le hizo el diario "Ma'Ahbb" que los suministros en proyecto reforzarían la influencia de Estados Unidos en Egipto.

"La única forma posible de que continúe la influencia de Estados Unidos sería suministrándole armas", observó el embajador en la entrevista.

La semana pasada el embajador de Israel en Washington, Simcha Dinitz, se reunió con el secretario de Estado Hery A. Kissinger, para protestar contra la proyectada venta de aviones Hercules a Egipto. Mientras tanto, el mando militar dio cuenta de un choque a lo largo de la frontera libanesa, en las inmediaciones del asentamiento israelí de Zarit. En el incidente una patrulla israelí fue atacada con bazucas por guerrilleros palestinos desde territorio libanés, la que luego contestó el fuego. Las tropas israelíes salieron ilesas, pero parecía que los palestinos sufrieron bajas, según se dijo en fuentes militares. Es el quinto incidente de esa naturaleza que ocurre en esa frontera en las dos últimas semanas.

Estudio Jurídico
JOSE CARLOS FERRER
GABRIEL P. MARI
ABOGADOS
Comunican su nueva dirección: **Honorio Barraquero 35 - Godoy Cruz - Teléfono 291251.**
Horario atención: Lunes, miércoles y viernes, de 17.30 a 20.30
12.3 C|525|12.3

En dos atentados murieron 3 policías en Buenos Aires

LA PLATA, 11. (NA). — Un oficial principal y dos cabos de la policía bonaerense perdieron la vida en dos atentados de corte extremista perpetrados en horas del mediodía en La Plata y San Martín, respectivamente. Uno de los ataques se lo adjudicó, por los medios habituales, la organización terrorista declarada fuera de la ley en último término.

En el primero de los sucesos, ocurrido a las 12.15 en la intersección de la ruta 11 con la calle 609 de Villa Ponsati, en esta ciudad, fallecieron el oficial principal Esteban Alonso Trejo, encargado del destacamento policial de esa localidad, y el cabo Carlos Salgado, que revistaba en esa dependencia.

Ambos concurrieron, tras una denuncia anónima, a requisar un automóvil sospechoso estacionado en el lugar mencionado, y cuando estaban abocados a esa tarea, detonó una poderosa bomba oculta en el interior del rodado. El vehículo, un Renault 6, resultó totalmente destruido, en tanto los servidores del orden recibieron horribles heridas. Inmediatamente fueron auxiliados y conducidos para su atención al Instituto General San Martín, de esta ciudad, donde dejó de existir, a poco de ingresar, el cabo Salgado.

El oficial principal Trejo corrió igual suerte momentos más tarde, pues la gravedad de las heridas recibidas hizo inútil el esfuerzo de los facultativos para salvarle la vida.

La policía provincial guardaba un absoluto hermetismo en torno al episodio, no obstante lo cual se pudo saber que se cumplen activas diligencias destinadas a identificar y detener a los responsables.

El otro atentado

El atentado extremista restante ocurrió a las 13 de hoy, y en ese caso resultó víctima del mismo el cabo Felipe Neris Riveros, quien revistaba en la comisaría segunda de Florida, partido de San Martín.

El cabo Riveros, franco de servicio, acababa de salir de su domicilio y transitaba por la esquina de las calles Lacrujia y Las Malvinas, partido de San Martín, cuando fue interceptado por un grupo de personas fuertemente armado, que se movilizaba en varios automóviles.

Sin tener tiempo de intentar defensa alguna, el policía fue acribillado a balazos muriendo instantáneamente mientras los atacantes se dieron a la fuga.

Inmediatamente de tomar conocimiento del atentado las autoridades policiales pusieron en marcha un vasto operativo tendiente a localizar a los autores del asesinato, aunque las diligencias no dieron hasta el momento resultado positivo.

Horas después, y por los medios habituales, se adjudicó la autoría del hecho la organización subversiva ilegalizada en último término. Se dio intervención en el suceso al juez de turno en el departamento judicial de San Martín, quien decretó el secreto del sumario.

En el transporte de pasajeros piden aumento del 65%

BUENOS AIRES, 11. (NA). — Más de un 65 por ciento de promedio de aumento en las tarifas del autotransporte de pasajeros fue solicitado por la cámara empresaria del ramo ante las autoridades oficiales, lo que representaría que el boleto mínimo en las líneas de corta distancia se eleve de 600 a 1.000 pesos viejos.

En su presentación ante la Secretaría de Transportes, la Cámara Empresaria del Transporte Automotor de Pasajeros, fundamenta su demanda de incremento tarifario, en los mayores costos de explotación y en el aumento del 20 por ciento en los salarios, dispuestos por el gobierno nacional.

En la Cámara se habló de la ola de secuestros

BUENOS AIRES, 11. (NA). — Por insuficiencia de número no pudo hoy efectuar sesión de tablas a Cámara de Diputados de la Nación.

No obstante durante una hora y cuarto se formularon manifestaciones en minoría que, en su casi totalidad, denunciaron la masiva ausencia de los legisladores oficialistas.

Es que de los 68 diputados que ocupaban sus bancas sólo 4 correspondían al sector mayoritario.

Recién a las 20.15 Nicasio Sánchez Toranzo, desde el sitial presidencial informó de la inexistencia de "quórum".

Fue entonces cuando José Zamanillo (UCR-Córdoba) precisó su "tremenda angustia" y señaló con el índice a los escaños vacíos del bloque justicialista.

Jorge Ferreira (Línea Popular, Entre Ríos) entendió que todo respondía a una maniobra gubernamental. "Hoy —dijo— teníamos que dar entrada reglamentaria a los proyectos de presupuesto y de reformas tributarias".

Condenaron severamente el deliberado ausentismo oficialista Luis Sobrino Aranda (Grupo de Trabajo, Santa Fe), Francisco Moyano (FuFePo, Mendoza), Vicente Musacchi (Intransigente, Buenos Aires), Jesús Mira (Comunista, Buenos Aires), Héctor Sandler (CAR - Capital), y Evaristo Monsalve (Demócrata Progresista, Santa Fe).

Todos estos oradores censuraron también la ola de asesinatos y secuestros condenando simultáneamente a la subversión de derecha y de izquierda.

Quiniela de Mendoza

Informó el Banco de Previsión que en el sorteo de la Quiniela de Mendoza realizado anoche, resultaron premiados los siguientes números:

1º	Premio	963
2º	"	024
3º	"	088
4º	"	491
5º	"	146
6º	"	585
7º	"	338
8º	"	094
9º	"	169
10º	"	837
11º	"	797
12º	"	686
13º	"	766
14º	"	480
15º	"	282
16º	"	518
17º	"	408
18º	"	816
19º	"	071
20º	"	149

Camus propondría una amplia amnistía en el justicialismo

BUENOS AIRES, 11. (Télam) — "Yo voy a insistir ante el comando superior al que pertenezco, para que se dicte una amnistía general amplia, es decir, pasar una raya al pasado para reencontrarnos y sacar todos juntos a nuestro país de la situación en que se encuentra", manifestó el gobernador de San Juan, Eloy Próspero Camus, en el aeroparque "Jorge Newbery".

El mandatario sanjuanino partió a las 17 hacia su provincia luego de haber presidido el pasado sábado el congreso del Partido Justicialista, de cuya mesa directiva es el titular.

Camus expresó su satisfacción "porque hemos actuado dentro de las normas de una legalidad que no se puede discutir, y con una amplitud que tampoco se puede negar, para lograr la unidad del movimiento, la que creo que hemos conseguido".

Consultado sobre si era partidario de una reunión de dirigentes peronistas para aunar ideas con vistas a la participación en una reunión multipartidaria, Camus dijo que "esa decisión corresponde exclusivamente al consejo superior del movimiento".

"Creo que es importante hacer una conjunción de fuerzas porque sólo así, poniéndonos de acuerdo, se podrá salir del estancamiento", manifestó.

"Quiero recordar a ustedes —agregó— que yo fui el primer hombre que trató de unificar a sectores de distintas corrientes de opinión para arribar a un fin común, ya que nuestro país posee una maduración política muy avanzada y necesita conciliar criterios de los distintos partidos políticos y concretar coincidencias".

"Pero eso sí —enfatizó—: no será posible concretar coincidencias si alguien viniera con un planteo previo de que primero habría que deslizar de la conducción de nuestro movimiento a la señora de Perón, porque ella es nuestra jefe y en definitiva la que maneja nuestro partido".

Versiones, la rotura de la tregua y una posible reunión

(De nuestra Corresponsalía en la Capital)

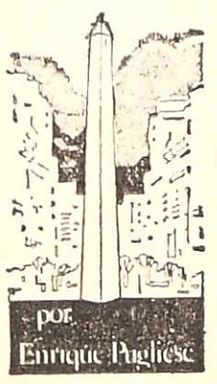

BUENOS AIRES, 11.— Toda una marejada de versiones alarmistas inunda los ámbitos más conspicuos de la Capital Federal, pero nadie está en condiciones de certificar hasta que punto se encuentran dispuestos a producir la quiebra institucional los sectores militares. Mientras el radicalismo, en su última declaración, insta a no quebrar el orden, las fuerzas sindicales han quebrado la espina dorsal del Plan Mondelli al conseguir un aumento del 20 por ciento en los salarios en lugar del 12 por ciento que dispuso Mondelli y al lograr la organización de la Comisión de las Remuneraciones, Productividad y Participacion que funcionará a partir del próximo 1º de abril.

Se ha roto así la tregua de 180 días que el ministro solicitara al país para evitar la carrera entre los precios y los salarios. Según declaraciones del propio Lorenzo Miguel, ese organismo será el encargado de ponderar los aumentos observados en el costo de vida y aconsejar luego los incrementos salariales correspondientes.

Como nadie cree que sea posible detener la carrera de los precios, el organismo, naturalmente, tendrá que aconsejar reajustes salariales y, con ello, la tregua solicitada quedó atrás.

A todo esto, Ricardo Balbín sigue manteniendo ininterrumpidamente reuniones con dirigentes de distintos sectores de la vida nacional y, se anticipa, está a la espera de un encuentro con Felipe Deolindo Bittel, vicepresidente primero del Partido Justicialista y hombre que al asumir su rango manifestó que "haremos cultura política y demostraremos que estamos dispuestos a dialogar con ciudadanos de otras militancias". Bittel es hombre serio y afable interlocutor. Puede hacer buenas migas con el jefe radical después de los naturales estudios preliminares. En este ambiente nacional, conjeturar sobre el posible desarrollo de los acontecimientos resulta aventurado.

FOTOS CARNET
FOTO ALADINO
EN SU NUEVO LOCAL
San Juan 1392 - Tel. 218285
1|12|F|Pte.

BILLIKEN LE DA UNA MANO A TODOS LOS PADRES.

(Llega super extraordinario y en una bolsa cargada de útiles necesarios para el colegio.)

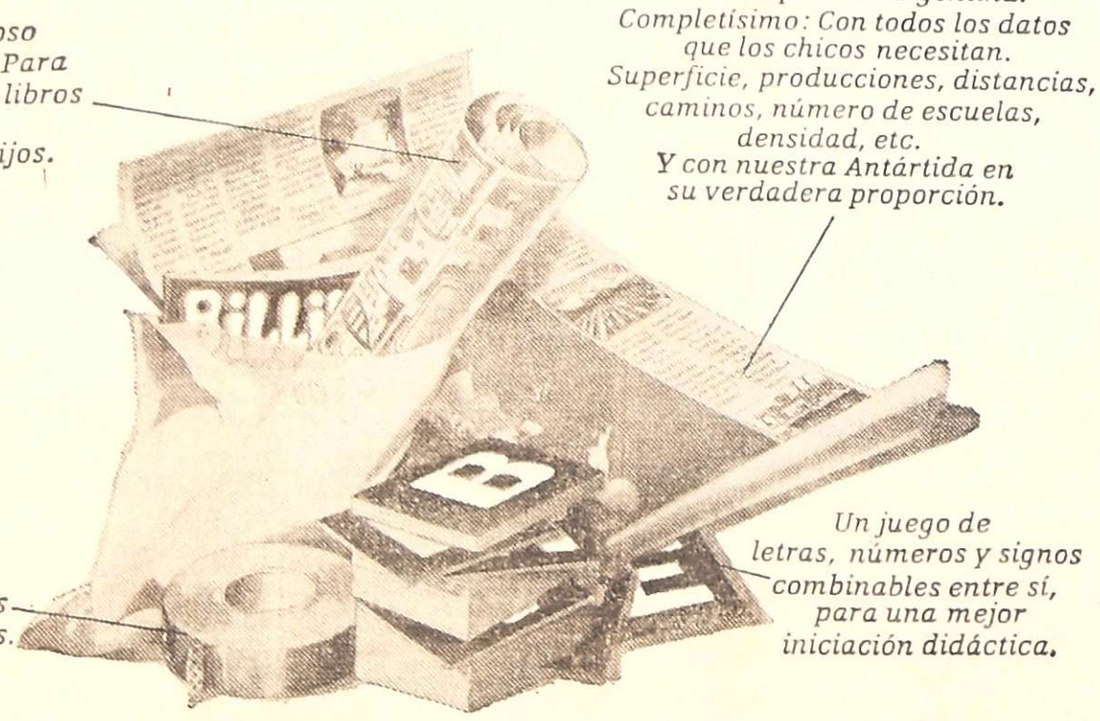

Colorido y hermoso papel para forrar. Para que el cuaderno o los libros de sus hijos sean los más prolijos.

Con un sensacional MAPA GIGANTE (110 x 74 cm.) de la República Argentina. Completísimo: Con todos los datos que los chicos necesitan. Superficie, producciones, distancias, caminos, número de escuelas, densidad, etc. Y con nuestra Antártida en su verdadera proporción.

Un rollo de cinta adhesiva. Utilísimo en todas las actividades escolares.

Un juego de letras, números y signos combinables entre sí, para una mejor iniciación didáctica.

Y ESO NO ES TODO:

Dentro de sus apasionantes 64 páginas... 18 páginas con notas escolares.
Cómo nacieron los números. Cómo nació el lenguaje. La Vía Láctea.
Cómo hacer un diario escolar. El museo en el aula. Los sinónimos. La rima.
Y muchos otros artículos.
11 páginas de notas periodísticas.
Desde el primer día de clase de un gran científico hasta cómo debe ser el Cuadro de Honor para 1976.
6 páginas con los más entretenidos cuentos de autores contemporáneos.
Una gran LAMINA CENTRAL con el Calendario de fiestas.
Y como no todo debe ser obligación para sus chicos, también 15 páginas con las historietas más divertidas.

PRECIO $170.-

REVISTA BILLIKEN EDICION SUPER EXTRAORDINARIA
Para usted y sus chicos, la mejor manera de empezar las clases.

Se iniciarán hoy paros de varias filiales de la UOM

En Santa Fe será de 36 horas y en Vicente López y San Miguel, de 24. Asambleas y abandono de trabajo hubo en Córdoba

BUENOS AIRES, 11. (NA). — Se reiteraron hoy las protestas y las medidas de fuerza de vastos sectores de trabajadores, especialmente de los gremios metalúrgico y mecánico del Gran Buenos Aires y del interior del país, en repudio a la aplicación del "plan Mondelli", pese a las reformas anunciadas ayer, que han sido consideradas insatisfactorias.

A las medidas de fuerza y pronunciamientos que desarrollan numerosos organismos sindicales de base se sumaron durante la jornada diversas seccionales de organizaciones gremiales de distintos puntos del país que, en el caso de las metalúrgicas de San Martín, Morón y Santa Fe dispusieron paros generales en repudio a la aplicación de las medidas económicas contenidas en el "plan Mondelli".

También las trabajadores mecánicos de las plantas ubicadas en el cono urbano porteño y en la provincia de Córdoba paralizaron sus actividades en forma total en algunas de ellas, encontrándose el resto en estado deliberativo.

Por su parte la cúpula dirigente del gremialismo argentino mantuvo hoy un llamativo silencio luego que la presidente de la Nación anunciara ayer los términos del acuerdo logrado respecto a las reformas introducidas en el "plan Mondelli", evidentemente destinadas a aplacar el descontento gremial que produjo el anuncio de las rigurosas medidas en él planteadas.

El secretario general de la CGT, Casildo Herreras, al iniciarse ayer el acto puso especial énfasis en su alocución en señalar la necesidad que observaba el movimiento obrero de que el esfuerzo para superar la crisis fuera "compartido", afirmando que la central obrera no abandonaría la lucha por la defensa de los derechos de los trabajadores.

Esta afirmación contenida en el grave discurso pronunciado por Herreras y el evidente clima de frialdad que reinó durante todo el transcurso del acto de ayer indicaron a los observadores el escepticismo con que observaban los máximos dirigentes sindicales el acuerdo logrado con el gobierno y sus posibilidades de contener con las reformas aprobadas el evidente descontento reinante en las filas sindicales.

Cabe recordar que si bien en el decreto 906 que oficializa los acuerdos alcanzados, se señala que el movimiento obrero ha apoyado el plan económico de emergencia, la CGT en ningún momento emitió resolución alguna de sus cuerpos orgánicos expresando tal adhesión.

En su discurso, Casildo Herreras, se limitó a señalar la importancia que adquiere para los trabajadores la creación del Instituto Nacional de las Remuneraciones.

En cuanto al aumento del 20 por ciento dispuesto en forma general sobre los salarios fue recibido con evidente frialdad por numerosos gremios debido a que deberá absorber todos los beneficios obtenidos por acuerdos bilaterales con las empresas por los sindicatos, reconociéndose validez únicamente a los aumentos acordados oficialmente por decretos del Poder Ejecutvo, por lo que para gran cantidad de trabajadores, de aplicarse estrictamente la norma legal, el incremento será inexistente.

Los observadores atribuian a esta circuntancia el notorio silencio de los dirigentes sindicales durante la jornada, estimándose que el descontento reinante afectará a la posición de los líderes gremiales frente a sus bases, especialmente la de aquellos que, como el metalúrgico Lorenzo Miguel se pronunciaron más decididamente por el apoyo al Plan Mondelli, en una actitud que no obtuvo la adhesión mayoritaria del sindicalismo.

Más paros de seccionales de la UOM

BUENOS AIRES, 11 (NA). — Las seccionales de la Unión Obrera Metalúrgica de Ciudadela, Vicente López y San Miguel, dispusieron esta noche en sendas asambleas de delegados, paros de 24 horas a partir de la cero de mañana en repudio a la aplicación del Plan Económico de Emergencia.

Estas seccionales pertenecen a la linea interna orientada por el gobernador bonaerense Victorio Calabró, quien proviene gremialmente de una de ellas, la de Vicente López, y han agregado a sus críticas al Plan Mondelli, severos cuestionamientos a la conducción nacional del gremio encabezada por Lorenzo Miguel.

La medida de fuerza programada por estos organismos sindicales paralizará la actividad metalúrgica de una vastísima zona del Gran Buenos Aires, ya que éstas tienen una amplia jurisdicción sobre una zona industrial densamente poblada al norte y al oeste de la metrópoli.

Por otra parte también se aguardaba que la delegación regional de la CGT de San Nicolás, donde se encuentra la importantísima acería de la Sociedad Mixta Siderúrgica Argentina (SOMISA) "General Savio" que se encuentra elaborando un crítico documento sobre la situación económica y social del país.

El malestar en Córdoba

CORDOBA, 11 (NA). — En el sector industrial de la ciudad se registraron hoy asambleas y abandonos de tareas por parte de grupos de trabajadores, que repudian el plan económico de emergencia y reclamo aumentos salariales.

Adoptaron ese proceder, en distintos momentos de la jornada, los obreros de grandes Motores Diesel y Concord, ambas del grupo Fiat; Thompson Ramco, Perkins; Caucho; Expreso Maipú; Sancor; Imprenta Ideal; La Lateo Frigorífico; Pepsi Cola; Cerámicos Palmar y fábricas de Galletitas Tia.

Por su parte, el personal del segundo y tercer turno de la empresa Renault Argentina, anunció que mañana se efectuará una reunión del cuerpo de delegados, que podría decidir eventualmente la realización de una asamblea general de afiliados para el próximo lunes, pero desempeñó normalmente sus tareas.

En algunos casos, los operarios intentaron organizarse en manifestaciones para concentrarse frente a la sede de la Confederación General del Trabajo, en esta ciudad, pero la policía logró disuadirlos de tal propósito sin que se produjeran incidentes.

Denuncia de la Seccional Morón

BUENOS AIRES, 11 (Telam) — La intervención en la Seccional Morón de la Unión Obrera Metalúrgica (UOM), dio a conocer hoy aquí un comunicado en el cual "repudia enérgicamente la prepotencia de la gente armada, que procediendo con total impunidad merodea los establecimientos fabriles de la zona".

Agrega la información que "dichos grupos pretenden imponer por la fuerza el cierre de algunos pequeños talleres, fracasando su accionar en las grandes plantas fabriles".

Paro total en Santa Fe

SANTA FE, 11. (NA) — Un plenario de delegados de la seccional local de la Unión Obrera Metalúrgica resolvió esta noche realizar un paro total de actividades por 36 horas a partir de la 0 hora de mañana, como repudio al plan económico de emergencia.

"Nuestra posición no es golpista ni se acerca en lo más mínimo a quienes pretenden crear el caos y la anarquía en nuestro país —se afirma en la declaración aprobada—, respetamos y pretendemos mantener la investidura presidencial de nuestra Presidente, compañera María Estela Martínez de Perón, reafirmamos que queremos vivir dentro de las tres banderas del peronismo es decir, nacionalismo económico, soberanía política y justicia social".

Se sostiene, luego que los metalúrgicos de Santa Fe comprenden que "se ha avanzado sobre los lineamientos tecnocráticos y pauperizantes del plan Mondelli con la sanción del decreto creando el Instituto Nacional de las Remuneraciones".

"Pero también y no podemos dejar de lado la opinión de nuestros trabajadores compañeros de fábrica, quienes consideran insuficiente el porcentaje de aumento alcanzado en esta emergencia", prosigue la declaración.

Viajará a Bolivia el canciller argentino

BUENOS AIRES, 11. (NA). — En las primeras horas del próximo domingo, viajará a La Paz, Bolivia, el canciller embajador Raúl Quijano, con el objeto de entrevistar a su colega del país del altiplano, general Alberto Guzmán Soriano.

Acompañan al canciller argentino, el embajador Francisco J. Pulit, y el presidente de Ferrocarriles Argentinos, Cesareo Melgarejo; el administrador General de ENTel, coronel Adolfo Gandolfo, y el señor Gerardo F. Covello, de la Secretaría de Estado de Comercio Exterior y Negociaciones Internacionales.

Según trascendió, el objetivo primordial del viaje de Quijano, es restablecer el diálogo entre ambos países a un nivel político positivo aprovechando una coyuntura favorable ya que se estima que la euforia de la administración boliviana por la colaboración con el Brasil se ha ampliado.

Además, se entregará a Bolivia, un tramo del ferrocarril de 120 kilómetros de la línea que une Yacuiba con Santa Cruz de la Sierra, y se prolonga hasta Santa Rosa, se tratará el aumento del volumen de compra de gas boliviano, el cambio del emplazamiento de la zona franca en el puerto de Rosario; establecer un servicio de microondas entre Campo Durand y Santa Cruz de la Sierra, y proponer la creación de una comisión mixta de integración física, similar a la ya creada con Chile.

¿PARA SUS MEJORES COMPRAS?
VIERNES
DE
Chanel
Lo más fino en tela
SAN MARTIN 1311-MENDOZA

POR ULTIMA VEZ
25% DE DTO.
EN TODAS LAS TELAS ESTAMPADAS DE VERANO Y ANTICIPOS OTOÑO-INVIERNO
POR HOY SOLAMENTE
VIYELAS ESTAMPADAS $239
Hermosos dibujos
ESCOCES PURA LANA $579
Modernas combinaciones. Ancho 130
TWEED ESPIGADO $480
Pura lana. Gran variedad. Ancho 150

La actriz Teresa Blasco, internada

La conocida actriz Teresa Blasco, quien fue internada ayer en el Hospital Nacional Neuropsiquiátrico "Braulio Moyano", a raíz de un desequilibrio emocional. (Radiofoto de Télam).

Alsogaray advierte sobre peligros que amenazan al país

BUENOS AIRES, 11. (NA). El ingeniero Alvaro Alsogaray afirmó hoy que "la etapa del caos económico ya se ha cumplido. Pasamos ahora a la de los trastornos sociales y los sacudimientos políticos".

La aseveración está contenida en una declaración mediante la cual critica severamente a las autoridades nacionales y al oficialismo, fundamentando sus cuestionamientos en el aspecto económico y, en especial, el plan de emergencia del ministro de Economía, Emilio Mondelli.

Tras manifestar que ni el actual titular de la cartera económica ni ningún otro de la misma extracción "puede contar con la autoridad política moral y técnica para enfrentar con éxito la crisis que está desangrando al país", Alsogaray puntualiza que la situación "es consecuencia de las políticas económicas aplicadas en nombre de la ortodoxia peronista".

Más adelante señala en su documento que el plan de emergencia económica "está condenado al fracaso y a precipitar males mayores", y que "no hay en él un solo factor de esperanza". Y agrega que si se aplica tal como está concebido "iremos a corto plazo a la mayor recesión y desocupación que hayamos experimentado desde 1930".

En cuanto a los mencionados efectos de recesión y desocupación, el ingeniero Alsogaray señala que si para ocultarlos se persigue policialmente a productores, comerciantes e industriales, "el desabastecimiento, los mercados negros y la corrupción alcanzarán extremos desconocidos entre nosotros".

Luego, califica de "verdaderamente dramático" el hecho de que "entre los dirigentes no hay conciencia de la catástrofe que se avecina" y asegura que se juega irresponsable y frivolamente al golpe de Estado".

Posteriormente se refiere a los políticos, incluyendo entre ellos a los dirigentes sindicales y algunos empresarios que actúan en función política", diciendo que "cómplices hasta ayer de lo ocurrido, se han transformado hoy en tardíos y violentos críticos de los efectos malsanos que ellos mismos han contribuido a crear".

En los párrafos finales de su declaración el ingeniero Alsogaray concluye que "los dirigentes están equivocados, trabajando para el desorden", y que "siguen engañando al hombre y al trabajador corriente, que nada puede hacer por sí mismo para salvarse. Por eso pronto reaccionará violentamente, ante la evidencia de que todos los caminos se le han cerrado. La etapa del caos económico —culmina— ya se ha cumplido; pasamos ahora a la de los trastornos sociales y los sacudimientos políticos".

ROPA IMPECABLE..?
APRESTO TEKO
OTRO PRODUCTO MAYBROSS S.R.L.
DISTRIBUYE EN MENDOZA: D.I.C.U. S.A.
ALVAREZ THOMAS 82 GODOY CRUZ TEL. 222005

PERSECUCION Y MUERTE
Los ingleses sabían que el Bismarck constituía una amenaza que era preciso destruir. La caza y el bombardeo de este acorazado —el más potente del mundo— fue una de las epopeyas marinas más grandiosas. Léalo en la Sección Libros de Selecciones de Marzo, la revista-libro.

DESDE HOY
LARGAMOS EL ROLLO
PARA VIÑAS, PARRALES, EL CAMPO, LA CONSTRUCCION Y LA INDUSTRIA

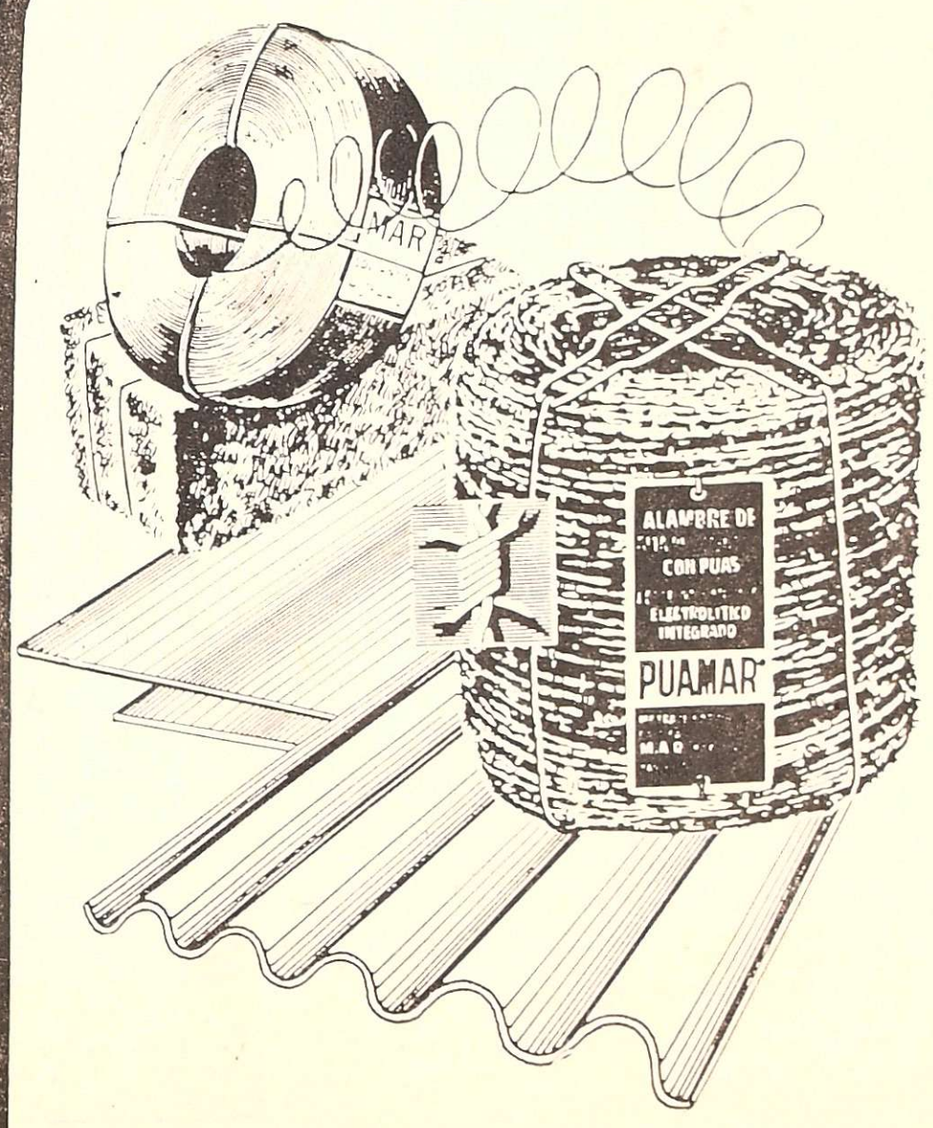

- ALAMBRE NEGRO RECOCIDO PARA LA CONSTRUCCION
- ALAMBRE GALVANIZADO RECOCIDO, CRUDO Y SEMIDURO
- ALAMBRE PARA FLORISTA BRILLANTE
- ALAMBRE EN BOBINAS PARA ENFARDAR
- ALAMBRE PARA FABRICANTES DE ESCOBAS
- ALAMBRE PARA RETRAFILAR
- ALAMBRE DE PUAS
- ALAMBRE DE ALTA RESISTENCIA PARA PARRALES
- ALAMBRE DE MEDIANA RESISTENCIA
- ALAMBRE GALVANIZADO LISO PARA VIÑA
- VARILLAS CHANFLEADAS PARA ALAMBRAR CAJONES DE FRUTA
- ALAMBRE PARA MAQUINAS AUTOMATICAS CAJONERAS
- CHAPAS LISAS, GALVANIZADAS Y ACANALADAS
- BOZALITOS PARA SIDRA Y CHAMPAGNE
- CLAVOS PUNTA PARIS, PUNTA CAJONERO

HOY INAUGURA EN MENDOZA
MAR
MANUFACTURA DE ALAMBRES ROSARIO
SALTA 491 - TEL. 220117 - GODOY CRUZ

Actividad educacional

Escuela Nacional Normal Superior "Republica de Chile". Rivadavia. — Llámase a inscripción para interinatos y suplencias para el Seminario de Introducción a la Problemática Educativa y para el cargo de bedel en el profesorado para la enseñanza primaria (nivel terciario). Las solicitudes se recibirán en la secretaría del establecimiento hasta el 26 de este mes de 18 a 20.

Consejo Nacional de Educación. — La Supervisión Seccional de Escuelas Nacionales hizo saber que el personal docente titular y suplente de 1º grado y de población en riesgo de las escuelas números 4, 5, 23, 24, 31, 33, 34, 35, 61, 62, 80, 81 y 111 deberá concurrir los días 16, 17, 18, 19 y 20 de este mes de 8 a 12 al cursillo de capacitación sobre Didáctica del Apresto miento. Las clases se dictarán en el local de la Biblioteca San Martín.

S.U.T.E. — El Secretariado Ejecutivo del Sindicato Unido de Trabajadores de la Educación, informó sobre la realización de las siguientes reuniones: hoy a las 19, en Godoy Cruz 310, de los integrantes del secretariado departamental de Las Heras. El martes a las 19, de todos los delegados de enlace departamentales para tratar el próximo plenario provincial extraordinario a realizarse el 20 de este mes a las 9 y para considerar el estado de la tramitación gremial a nivel provincial y nacional.

Suplencias en cargos directivos. — La inspectora técnica de Educación Diferenciada de la Dirección General de Escuelas, ofrecerá el lunes, a las 9.30, en Inspección General, los cargos de director maestro en las escuelas Nº 281 de Benegas y 31-D de El Algarrobal.

—Por su parte, la inspectora técnica de Junín ofrecerá el lunes, a las 11, en la sede de Inspección Regional Este, las suplencias para las vicedirecciones en las escuelas Nº 261 "Manuel Blanco Encalada" y Nº 264 "Ricardo Day".

Suplencias en enseñanza primaria. — En la escuela Nº 53 "Petrona G. de Burgoa", de Godoy Cruz, se ofrecerá el lunes a las 10 cinco cargos de maestras de enseñanza común.

Suplencias en enseñanza media. — En la Escuela Técnica de Electricidad Nº 7 "General Enrique Mosconi", se ofrecerá el martes, a las 21, la suplencia de tres horas semanales de castellano de 4º año, turno noche. El ofrecimiento se realizará en el local escolar de calle Mitre 1533, Chacras de Coria.

Escuela Superior de Servicio Social. — Se llamó a concurso de títulos y antecedentes para cubrir con carácter interino, un cargo de bibliotecario de enseñanza superior de 50 puntos, con una intensidad horaria de 4 horas diarias. El registro de aspirantes estará abierto hasta el 19 de este mes, de 18 a 21, en el local de calle José Federico Moreno 2221, debiendo los interesados presentar la solicitud, documentos y carpeta de antecedentes.

Escuela Nº 313 "Rubén Darío". La Paz. — El personal docente del establecimiento fue convocado para hoy a las 9.30.

Escuela "Tiburcio Benegas". — Informóse que la escuela, con alumnado de niños solamente y jardín de infantes mixto, continuará funcionando este año, con horario de 13 a 18, en el edificio del Colegio "Don Bosco". Se hizo saber, asimismo, que cuenta con vacantes en todos los grados.

ENET Nº 1. — "Ingeniero Pablo Nogués". — Las mesas examinadoras que debían constituirse mañana, fueron diferidas para el 17 en los mismos horarios. La decisión se adoptó teniendo en cuenta el asueto dispuesto por la intervención federal con motivo de la Fiesta de la Vendimia.

ENET Nº 1. — Palmira. — La nómina de los aspirantes a interinatos y suplencias para el corriente año, con la puntuación correspondiente, se encuentra a disposición de los interesados. Los reclamos que pudieran formularse se recibirán hasta el 16 de este mes.

ENET Nº 1. — Las Heras. — En el horario de 10.30 a 21, se encuentran en exhibición las planillas de aspirantes a interinatos y suplencias.

ENET Nº 5. — Capital. — Hoy finalizará la inscripción de alumnos para el ciclo lectivo 1976. Los aspirantes pueden concurrir de 20 a 23 a 9 de Julio 777, ciudad.

Instituto de Enseñanza Secundaria y Superior "Juan A. Maza". — Mañana a las 9.30, en la sede del Instituto, calle Patricias Mendocinas 617, ciudad, se realizará una reunión de profesores. La asistencia es obligatoria. Por otra parte, se informó que se encuentra abierta la inscripción de 1º a 5º años en la sección comercial y bachillerato.

Obra Social para la Actividad Docente. — Desde el lunes la atención al público se realizará de 8 a 12 y de 15.30 a 19.

Unión Docentes Argentinos (U.D.A.). — Informóse que la Caja Complementaria de Jubilaciones y Pensiones del Personal Docente, completó las transferencias correspondientes al pago de complemento al 82% móvil a los docentes nacionales de nivel primario, secundario y técnico, que obtuvieron beneficio jubilatorio con posterioridad al 1º de marzo de 1975. El beneficio del 82%, se señala, alcanza a educadores de todo el país que reciben los pagos por intermedio de la red bancaria oficial, siendo sus montos los que corresponden al mes de febrero.

Escuela del Magisterio. — Las clases para los alumnos de 1º a 6º años se iniciarán el 1º de abril en el nuevo edificio ubicado en calles Belgrano y Sobremonte.

Escuela Nº 5 - D "Raquel M. de Pavón". — Está abierta la inscripción de jardín de infantes a 7º grado para niños sordos y con problemas de lenguaje. La anotación se reciben en calle Chile 1449, Ciudad, de 9 a 16.

Liceo Agrícola y Enológico "Domingo Faustino Sarmiento". — Los alumnos de 6º año que aún no han retirado las guías y recibido instrucciones para la realización de prácticas de enología en bodega, deben hacerlo únicamente en horas de la mañana en la secretaría docente. Los profesores de enología atenderán las consultas de los alumnos de 9 a 11, en el local de calle Emilio Civit 719 Ciudad.

AGUJERO DEL INFIERNO

El Halloch, en Suiza, es una de las cavernas más peligrosas y fascinantes: Por qué los hombres —que en otras cosas son prudentes— exponen la vida explorando esta oscura bóveda? Conozca su misterio leyendo Selecciones de Marzo, la revista - libro:

Profesionales

Abogado — De la Facultad de Ciencias Jurídicas y Sociales ha egresado, con el título de abogado, el señor Tomás Antonio Cattapano Copia.

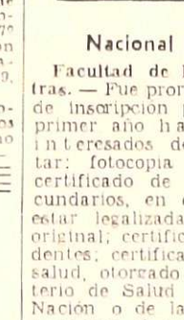

Tomás A. Cattapano Copia

Sus estudios primarios y secundarios los realizó en el Colegio Santo Tomás de Aquino. Durante su carrera universitaria asistió a un ciclo de conferencias dictadas en el curso de Medicina Legal y realizó un trabajo de investigación para seminario titulado "Acerca de la inmanencia y la trascendencia en el pensamiento político de Herbert Marcusse.

El nuevo profesional ejercerá en nuestra provincia.

Plazo para pago de pensiones de riego

Informó el Departamento General de Irrigación que hasta el 31 del corriente, se podrán abonar los ejercicios 1975, con el 12% de recargo y 1974 y anteriores con el 25% acumulativo por ejercicio vencido. Los regantes pueden efectuar las consultas en la sede central ubicada en Barcala y España de ciudad y subdelegaciones del Río Atuel y Diamante, en el caso de requerir planes de pago.

Concluido el término indicó que se aplicarán los siguientes recargos: 75% para el ejercicio 1975 y 100% para el de 1974 y anteriores.

Universidades

Nacional de Cuyo

Facultad de Filosofía y Letras. — Fue prorrogada la fecha de inscripción para ingreso a primer año hasta hoy. Los interesados deberán presentar: fotocopia legalizada del certificado de estudios secundarios, en el caso de no estar legalizada, presentar el original; certificado de antecedentes; certificado de buena salud, otorgado por el Ministerio de Salud Pública de la Nación o de la Provincia, en caso que el certificado fuera extendido en otra provincia, deberá venir sellado por el Ministerio de Salud Pública de la Nación; fotocopia del documento de identidad, anverso y reverso, que se vaya a presentar en el momento de la inscripción, deberá presentarse también el original o caso contrario la fotocopia deberá estar legalizada por la autoridad policial y 3 fotografías 3 por 3 fondo blanco de frente.

Facultad de Ciencias Agrarias. — Los alumnos de la cátedra de fruticultura deberán reunirse el 16 de este mes, a las 8.30, en el frigorífico Manso, carril Rodríguez Peña s/n., Godoy Cruz, para realizar la práctica correspondiente.

Escuela Superior de Diseño. — Las clases de orientación a las especialidades que deben optar para el presente ciclo lectivo los alumnos con promoción a tercer año, se dictarán los días 16 y 17 de este mes, a las 15, en el local de la escuela.

Facultad de Ciencias Económicas. — Hasta el 17 de este mes estará abierta la inscripción para el curso de trabajos prácticos, promociones, reinscripciones y para las materias de las licenciaturas. Las inscripciones se reciben a través de la División Clases y Exámenes de 8 a 13 y de 17 a 21. La iniciación de las clases está prevista para el 22.

Escuela Superior de Artes — Profesores y auxiliares de docencia deben concurrir a la sede de la escuela, de 8 a 18, a fin de cumplimentar las planillas ME-01 y ME-02 del censo dispuesto por el Ministerio de Cultura y Educación, Dirección Nacional de Desarrollo Universitario.

"Juan A. Maza"

Facultad de Farmacia y Bioquímica — Los alumnos que tienen derecho a recuperación en Biología General, pueden rendirlo el 23 de este mes, a las 15.30 o el 25, a las 18.

Tecnológica Nacional

Facultad Regional Mendoza. — Los alumnos que durante 1975 cursaron asignaturas de 6º año y aquellos que tuvieran cursadas la totalidad de las materias de su carrera, podrán rendir en las mesas del cuarto llamado de marzo, las asignaturas con boletas de trabajos prácticos obtenidas en 1971. Se informó, asimismo, que se formarán mesas especiales los días 19 y 26 de este mes, debiendo los alumnos interesados solicitarlas hasta con 5 días de anticipación. En cuanto a las mesas que debían constituirse hoy y mañana, se formarán los días 16 y 17, respectivamente.

Aprobaron loteo de un terreno en Guaymallén

La Intervención Federal aprobó el proyecto de loteo del inmueble de propiedad de Bodegas y Viñedos Mariano Monclús S.A.Y.C. y A. El terreno consta de una superficie de 35 hectáreas y se encuentra ubicado sobre calle Famatina y Ruta Nacional Nº 7; en el distrito Rodeo de la Cruz, departamento Guaymallén.

Se deja expresamente establecido que el propietario realizará por su cuenta y cargo la instalación de cañerías de distribución de agua potable domiciliaria, cañería de alimentación, perforación y tanque elevado y su vinculación a la red, de acuerdo a las normas fijadas por la Dirección de Obras y Servicios Sanitarios, previo cumplimiento de todos los requisitos que el organismo exige.

También deberá donar a la municipalidad, sin cargo alguno, el terreno donde se ubique el pozo perforado, cuyas medidas deben estar de acuerdo a lo estipulado en el artículo 27) de la ley 3596, así como todas las instalaciones complementarias y red domiciliaria cuya administración estará a cargo de la comuna.

Se establece además, que no se aceptarán urbanizaciones y donación de accesos a calles existentes y de los espacios previstos por el artículo 26) de la ley antes mencionada, como también el tendido de los servicios públicos en el loteo.

Decomisaron en 2 procedimientos 570 kilos de pollos eviscerados y 108 aves vivas.

El control de precios y abastecimiento comenzó ayer la Policía de Mendoza

La policía de la Provincia comenzó en la tarde de ayer la campaña de control de precios y abastecimiento de productos de consumo de la población, dispuesta por el gobierno de la Intervención Federal a través del decreto Nº 757.

Los procedimientos —8 en total— estuvieron a cargo del Cuerpo Motorizado de Vigilancia, que dirige el comisario Carlos Luciani. En dos de ellos se registraron infracciones a la Ley 20.680 de Abastecimiento, comprobándose que no se vendía mercadería al público, pese a tener existencias.

La campaña se centró principalmente en los criaderos, granjas y frigoríficos avícolas.

En la Granja Lombardi, de propiedad de Eduardo Eliseo Lombardi, ubicado en San Martín 1135, de Godoy Cruz, fueron decomisados 118 kilos de pollos eviscerados, y en el Establecimiento Avícola Mendoza (faenamiento y frigorífico) de Oronso Rosati e Hijos, ubicado en Avellaneda 2250, de Villa Nueva, Guaymallén, 452 kilos ya faenados y 168 pollos vivos, de los que su dueño no podrá disponer hasta que no lo resuelva la Dirección de Comercio.

Al realizar este último procedimiento —durante 2 horas aproximadamente— se comprobó que el negocio permanecía con sus puertas cerradas, no vendía pollos ni huevos, mientras se faenaba en cantidades. Alrededor de las 21, las aves fueron transportadas en un vehículo de la Policía hasta cámaras frigoríficas, desde donde se pondrán en venta en breve a los precios oficiales, según determine el organismo competente.

Cabe destacar que el decreto oficial establece que la Policía de Mendoza procederá al control de las infracciones previstas en la ley nacional nº 20.680 dentro de los límites fijados por el artículo 18) de esa norma legal, realizando los procedimientos y "deteniendo a los infractores en los casos necesarios, conforme al artículo 9) de la misma y dando intervención a la autoridad competente para la instrucción y juzgamiento de tales infracciones".

Por su parte la "Dirección de Comercio arbitrará los medios necesarios para que la Policía de Mendoza cuente con las listas de precios y/o márgenes de ganancias oficiales, inmediatamente después de su aprobación".

Situación ilegal de chilenos que fueron detenidos

En distintos procedimientos llevados a cabo por efectivos de la sección Hoteles y Espectáculos Públicos de la Dirección de Investigaciones, fueron detenidos varios ciudadanos chilenos, los que fueron puestos a disposición de la Dirección Nacional de Migraciones por encontrarse ilegalmente en el país. Los procedimientos se realizaron en hospedajes, hoteles y pensiones.

Los detenidos fueron identificados como José Ruperto Gómez Gómez, Pedro Juan Tapia Retamal, Renzo Alfredo Beiza Quiñones, Jaime del Carmen Marín Parra, Eduardo del Carmen Zúñiga Barra, Sergio Hernán Aguilera, Emilio Suden Acuña, Juan González García, Emilio Hernán Carrasco Valdéz, Raúl del Carmen Fuentealba Orellana, Benjamín Olivares Gatica, Mario Lucas Santibáñez Soto, Osvaldo Andrés Aica Ríos, Mario Salva Pinto, Juan Fernando Monjes Campos e Hipólito Silva Ojeda. También se detuvo al uruguayo Andrés Ismael Dalmas por no poseer documentación personal.

Fue herido de bala un oficial de la Policía

Un accidente a raíz del cual sufrió una herida de bala un oficial de la Policía de Mendoza, se produjo a la 1.05 del miércoles último en Palmira, según se supo en fuentes de confianza. La víctima sería el subayudante Alberto Giuliani, el que fue internado en el hospital El Carmen con una herida perforante en la rodilla izquierda.

De acuerdo al trascendido, Giuliani y un agente recorrían de civil una zona de Palmira cuando se encontraron con otra comisión policial que circulaba en una camioneta. Ocurrió en la intersección de Mitre y Alem de aquel distrito, una zona sin iluminación. Al parecer uno de los agentes de la camioneta extrajo el arma al notar a los civiles armados y en esas circunstancias —según un vocero policial— se le escapó un tiro que fue a herir al subayudante Giuliani en una rodilla.

Dos obreros heridos en el Teatro Griego

En el hospital Emilio Civit fueron asistidos dos obreros que resultaron lesionados mientras realizaban trabajos en el anfiteatro Frank Romero Day, en el sector oeste del parque San Martín. Se trata de Carlos Olivera, de 22 años, domiciliado en Figueroa Alcorta 324, de Guaymallén, quien quedó internado, y Orlando Guevara, de 21, con residencia en Saavedra y España, Las Heras.

La información policial consigna que ambos se encontraban en la parte superior de un mangrullo construido para ser utilizado en la fiesta central de la Vendimia, cuando al tirar un cable cayeron accidentalmente al suelo desde 6 metros. Olivera resultó con traumatismo de cráneo y herida cortante en mejilla derecha y su compañero con lesiones leves.

La necropsia no aclara la muerte de Jeannette Johnson

Golpe fatal en la cabeza y una fractura. Mejor conclusión en el caso Cooper. Diario revelador

Con los análisis viscerales realizados en el Cuerpo Médico Forense habría finalizado completamente la necropsia practicada en el cadáver de la ex andinista norteamericana Jeanette Johnson, muerta a los 30 años cuando descendía del Aconcagua por el Glaciar de los Polacos. Los resultados de los trabajos periciales no arrojaron ninguna luz en el misterio que rodea al caso, aún cuando se logró establecer las causas del deceso, según se dijo anoche a un redactor de LOS ANDES. Jeanette Johnson y John Cooper, ex ingeniero de la NASA, murieron en 1973 en circunstancias dudosas mientras integraban una expedición del Club Mazamas, de Portland, Oregón, Estados Unidos. El cuerpo de Cooper fue rescatado por una misión civil y evacuado posteriormente en helicóptero, y el de la joven maestra recién fue rescatado este año, luego de dos frustradas expediciones. De las dos autopsias —llevadas a cabo por el mismo profesional, el doctor Carlos Guillermo De Cicco, según se hizo saber— la más clara, la que mayores elementos de juicio arrojó y que derivó en una conclusión más terminante del médico, fue la de Cooper.

De acuerdo a la investigación realizada por LOS ANDES, que tropezó reiteradamente con el estricto secreto sumarial que se ha impuesto en este caso, las causas de la muerte de la Johnson ocurrieron a raíz de un traumatismo de cráneo bastante fuerte, pero también se le encontraron contusiones varias en distintas partes del cuerpo y algunas fracturas, aunque sólo una de ellas vital (en vida), registrada en un brazo. El otro brazo quedó "soldado" en el hielo y fue imposible extraerlo. Las demás fracturas fueron hechas en el cadáver, tal vez a causa del dificultoso traslado desde los 6.100 metros.

Cooper: más concluyente

Según los detalles confiados a LOS ANDES, los exámenes periciales se hicieron sin ninguna dificultad, en un cuerpo bien conservado que facilitó el trabajo forense. Sólo se tuvo algunos inconvenientes —que aún subsisten— con las manos, deshidratadas completamente y cuya piel apergaminada impide por ahora tomar las huellas dactilares.

Como se había previsto, en este caso la necropsia no ha sido suficiente para dejar aclaradas las circunstancias en que murió la maestra norteamericana: ¿la herida en la cabeza fue producto de una caída o de un golpe deliberado? Tal vez no se conozca nunca la verdad. En cambio, podría suponerse que la fractura en el brazo y los magullones en el resto del cuerpo fueron registrados en una o más caídas en el hielo.

La autopsia de Cooper, en cambio, es más interesante. Si bien para muchos andinistas se trató de un accidente, en los medios legales se sostendría una hipótesis diferente: podría tratarse de un homicidio, aún cuando el supuesto móvil no aparezca claro. Y estas conjeturas surgen con mayor claridad en el propio dictamen del forense, según trascendió.

De acuerdo a las pericias médicas, Cooper murió de traumatismos de cráneo y no de una herida punzante en el abdomen, que le llegó hasta la columna vertebral, afectándole una vértebra lumbar. El ex ingeniero de la NASA —según testimonio recogido por LOS ANDES— tenía en el estómago una lesión punzante de un centímetro de diámetro, que había atravesado su ropa de abrigo —de buena resistencia— para penetrar horizontalmente en el cuerpo, hasta tocar la médula. Se trataba de una herida "limpia", sin desgarros (un elemento duro que entró y salió con facilidad), deslizante.

¿Fué la piqueta o un clavo de hielo?. En el primero de los casos, no se descecha que Cooper cayera sobre el regatón de la piqueta —saliente punzante del cabo— presionando fuertemente en el abdomen, una zona "muelle" que habría facilitado el deslizamiento del metal, de 5 centímetros de largo, hasta la columna. En la segunda hipótesis, los clavos son levemente ondulantes y no esféricos, por lo cual se descartaría su utilización.

Diario revelador

En círculos forenses se mantiene la impresión —y así se habría sugerido en la necropsia, cuyos detalles ahora trascienden con mayor precisión no obstante el secreto sumarial— de que "sería un crimen" por las características de las lesiones. De todos modos, no se indica en el documento pericial cómo fueron realizadas dichas lesiones.

En contraposición a esta hipótesis —que también es fuerte en los medios policiales— se colocaría un hecho hasta ahora no mencionado y que devuelven al trágico episodio a un plano puramente accidental: el diario de John Cooper.

Una fuente reveló al redactor de LOS ANDES que en el Segundo Juzgado de Instrucción, a cargo del doctor Miguel Calandria Agüero, habría sido agregado al sumario "por averiguación muerte" la traducción del diario de Cooper, que contendría revelaciones interesantes que podrían incidir en el pronunciamiento del magistrado.

Según esa versión, Cooper habría escrito en su libreta de apuntes que se hallaba muy fatigado, mareado, débil y que tomaba estimulantes para combatir la depresión y la falta de oxígeno. Estas drogas habrían disminuido extraordinariamente su capacidad, afectada también —y esto es considerado esencial en la investigación— por una diarrea. Los otros miembros de la expedición se habrían encontrado en similares condiciones. Si se observa desde este punto de vista, no es difícil concluir en que estaban totalmente perdidos, con grandes problemas locomotrices, alucinados y en esas circunstancias las caídas son frecuentes en la montaña.

Piqueta perdida

Lo cierto es que hasta el momento no se sabe qué pasó en el Glaciar de los Polacos. Para colmo desde Buenos Aires, mediante una carta que recibió un redactor de LOS ANDES, se le informaba que la piqueta encontrada en el filo superior del glaciar y que aparentemente pertenecía a Cooper, "ha desaparecido misteriosamente". Esa herramienta fue hallada por Guillermo Vieiro cuando ascendía la pared Sur del Aconcagua en el lomo helado, final de la trepada, y por sus características, la extravió Cooper, que bajó sin ella y sin un grampón en sus zapatos.

Entre tanto, la policía está realizando los ajustes finales de la segunda parte del sumario preventivo para elevarlo al juez, con un sinnúmero de declaraciones y detalles, pero del cual no surge hasta ahora responsabilidad penal cierta para nadie, salvo que se quiera caratular el sumario como "averiguación homicidio preterintencional", es decir negligencia profesional de uno o más de los integrantes de la expedición.

Son dos las vías que puede seguir el juez que entiende en la causa: si hay delito, el avoque con imputaciones concretas a determinadas personas o A. N. y procesarlas si se las ubica o bien el archivo de las actuaciones por no encontrar elementos que supongan un delito.

Es posible que hoy sean elevados los resultados de la necropsia al juez —exámenes, como hemos adelantado, que carecen de importancia real— quien deberá decidir luego de un exhaustivo estudio de las constancias obrantes en el expediente, hecho que no se producirá antes de 20 días seguramente.

Chile: rescatarían el cuerpo de andinista

BUENOS AIRES, 11 (Télam). — El periodista y montañista español César Pérez de Tudela declaró hoy, a su paso por esta ciudad, que dentro de un mes dirigirá una expedición para rescatar el cuerpo de su amigo y compatriota Fernando Martínez Pérez que pereciera el viernes último cuando ambos escalaban una zona de glaciares del Monte Sarmiento, de unos 2.400 metros sobre el nivel del mar, en la región fueguina chilena.

Télam lo entrevistó en el aeropuerto internacional de Ezeiza, próximo a esta capital, durante la breve escala esta tarde de la aeronave que lo conduce a España y Pérez de Tudela expresó que el suceso en el que perdió la vida su compañero fue "un accidente, un típico accidente, un bloque de hielo se desprendió y lo arrastró", dijo.

Añadió que "es imposible hacer el rescate en este momento dado que el glaciar está en un estado muy peligroso. Cuando ascendimos con mi compañero no estaba tan mal, luego se fue desprendiendo y sucedió el accidente".

"Volveré dentro de 30 días a la zona del accidente para organizar. Para entonces vamos a estar en otoño aquí y, aunque el glaciar se torna más difícil, se hace más sólido y, por ende, ofrece más seguridades".

"Además, necesitamos traer instrumentos especiales desde Europa, agregó, ya que los glaciares de la Patagonia se parecen a los de Los Alpes. Yo voy a dirigir el recate con la colaboración del Ejército y de la Armada de Chile", afirmó.

Ayer y anteayer helicópteros de esa última fuerza sobrevolaron la zona del accidente y tras infructuosas aproximaciones al peñasco donde yace suspendido el cuerpo del infortunado escalador de 27 años de edad indicaron que el rescate sólo podrá realizarse por vía terrestre.

El accidente

El propio Pérez de Tudela guió a las operaciones de rastrillaje hacia el lugar. Este manifestó que tras la avalancha que arrastró a su compañero pugnó casi toda la tarde del viernes por extraerlo desde su posición mediante la utilización de la cuerda que los unía. Sin embargo, narró, sólo pudo comprobar con horror como el viento hacia golpear su cuerpo contra las rocas del peñazco en que estaba suspenso.

Al día siguiente, tras un penoso descenso Pérez de Tudela informó a las autoridades chilenas que dispusieron el pronto rescate, aunque infructuoso. La zona del accidente se localiza a unas 88 millas al sur de Punta Arenas, puerto austral de Chile distante unos 2.000 km. de Santiago de Chile y unos 2.300 km. de Buenos Aires. La extensa cadena andina se hunde allí para reaparecer en el continente antártico.

Pérez de Tudela y su infortunado compañero Fernando Martínez Pérez trabajaban ambos para la televisión española, actividad que combinaban con su pasión montañista. Este último era además directivo de una revista dedicada a viajes y exploraciones.

N. de la R. - César Pérez de Tudela tuvo destacada actuación en Mendoza, hace varios años, en dos ocasiones: en una se extravió —según dijo— mientras ascendía con el conocido montañés italiano Giovanni Bonetti y así anduvo por lo menos cuatro días, llegando a Punta de Vacas con congelaciones y en estado de deshidratación. Este hecho provocó algunas polémicas, especialmente porque no fue creída su versión acerca de que había llegado a la cumbre.

Por eso, un año después volvió al Aconcagua y en un ascenso solitario, robó el libro de cumbre, haciéndolo público en España. Dijo que lo había sustraído para que le creyeran. Luego lo devolvió a la Policía de Mendoza.

T. A.
"LA ESTRELLA"
S.R.L.

COMUNICA:

A su distinguida clientela sus nuevos horarios en los servicios directos desde Mendoza a Tucumán, pasando por San Juan, La Rioja, Catamarca, a partir del 11/3/76.

ANUNCIANDO:

SU NUEVO SERVICIO EN LA TEMPORADA DE VERANO, con salidas diarias a las 18 horas (además de los ya existentes de las 13 horas y su servicio diferencial Clase B, a las 20 horas).

12|3|F|53593|12|3|D

Febrero 1976 Rombo 80 anuncia los resultados de la 36ª adjudicación de unidades RENAULT 0 km.

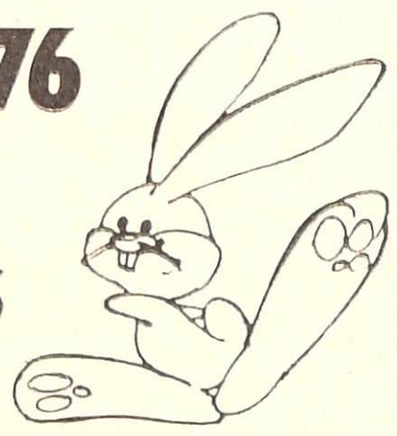

R. DE LUCA PUB. S.A.

Hasta la fecha se han entregado en total 20.013 unidades Renault y Torino.

Resultado de la Adjudicación realizada el 24-2-76 en SAN LUIS

Nº de Orden	Nombre	Localidad
RENAULT 4 S		
TA 0637 - S	Godoy, L.	San Juan
TA 0653 - S/LD	Ruiz, A.	Mendoza
RENAULT 6		
TD 0805 - S	Zuleta, A.	San Juan
TD 0864 - L	Gaia, J.	Mendoza
TD 3937 - S	Tobares, M.	San Juan
TD 3909 - L	Torres, L.	San Juan
TD 3954 - L	Rojas, F.	San Juan
TD 4426 - S	Criado, M.	G. Cruz-Mza.
TD 4405 - L	Giménez, A.	G. Cruz-Mza.
RENAULT 12		
TG 1126 - S	Ojeda, D.	Mendoza
TG 1148 - S/LD	Rodríguez, A.	San Juan
TG 1114 - L	Cabrera, L.	Mendoza
TG 6874 - S	Reinvada, B.	San Juan
TG 6816 - S/LD	Sierra, H.	San Juan
TG 6846 - S/LD	Díaz, F.	San Juan
TG 7845 - S	Hugo, B.	Mendoza
TG 7854 - S/LD	Bernal, D.	Mendoza
TG 7837 - L	Pérez, M.	Mendoza

Nº de Orden	Nombre	Localidad
TG 9633 - S	Chies, I.	Mendoza
TG 9658 - L	Olivares, H.	San Juan
TG 9659 - L	Mallea, R.	San Juan
TI 1132 - S	Sindoni, F.	Mendoza
TI 1143 - L	Barruelo, E.	Mendoza
TI 1102 - L	Martínez, H.	Sgo. del Estero
TI 5917 - S	Quiroga, H.	San Juan
TI 5936 - L	Alvear, M.	Mendoza
TI 5963 - L	Carces, M.	San Juan

L: Licitación.
S: Sorteo.
S/LD: Sorteo por licitación desierta.

ROMBO 80
Plan de ahorro por grupos cerrados.

Asorte S.A.
de ahorro para fines determinados.
Con el respaldo de
RENAULT ARGENTINA S.A.
Av. del Campo 1496, Bs. As.
Tel. 51-2813/15 62-7189/8383/6881/6248

12|3|F|53611|12|3

¡GRACIAS! Espíritu Santo — POR EL MILAGRO CONCEDIDO — Beatriz — 12|3|C|301|12|3

¡GRACIAS! Espíritu Santo — POR EL FAVOR RECIBIDO — G. M. de P. — 12|3|F|53589|12|3

¡GRACIAS! Espíritu Santo — POR EL FAVOR RECIBIDO — S. de C. — 12|3|C|732|12|3

¡GRACIAS! Espíritu Santo — POR LA GRACIA CONCEDIDA. — L. V. V. de B. — 12|3|F|53524|12|3

¡GRACIAS! Espíritu Santo — POR LA GRACIA CONCEDIDA — F. G. — 12|3|C|307|12|3

¡GRACIAS! Espíritu Santo — POR LA GRACIA RECIBIDA — E. D. de G. — 12|3|C|766|12|3

¡GRACIAS! Espíritu Santo — POR LAS GRACIAS CONCEDIDAS — O. F. V. — 12|3|F|53500|12|3

Muchas Gracias Espíritu Santo — POR EL FAVOR RECIBIDO — M. L. J. V. A. — 12|3|C|319|12|3

¡GRACIAS! Espíritu Santo — POR EL FAVOR CONCEDIDO — Cristina — 12|3|C|734|12|3

¡GRACIAS! Espíritu Santo — POR EL FAVOR RECIBIDO — A. M. de L. — A. F. L. — 12|3|F|53479|12|3

¡GRACIAS! Espíritu Santo — POR EL FAVOR RECIBIDO — J. G. — 12|3|C|325|12|3

¡GRACIAS! Espíritu Santo — POR FAVORES CONCEDIDOS. — N. S. de S. — 12|3|C|785|12|3

¡GRACIAS! Espíritu Santo — POR EL FAVOR RECIBIDO — I. C. R. — 12|3|C|793|12|3

¡GRACIAS! Espíritu Santo — POR FAVORES RECIBIDOS — A. M. de P. — 12|3|C|328|12|3

¡GRACIAS! Espíritu Santo — POR LA GRACIA CONCEDIDA — B. S. — 12|3|F|53499|12|3

¡GRACIAS! Espíritu Santo — POR LA GRACIA CONCEDIDA. — M.N. V. — 12|3|C|825|12|3

Directivos y socios del Instituto Cultural Argentino Irlandés, durante su visita a LOS ANDES.

Residentes irlandeses celebran una fecha patria de su país

A raíz de una iniciativa del doctor Alfredo Casey, presidente del Instituto Cultural Argentino - Irlandés, surgida con motivo de su visita a Mendoza en enero último, nació la idea de formar la filial local que nucleara a los residentes y descendientes de irlandeses.

Espontáneamente se fue presentando al Club Unión, donde la entidad tiene su sede provisoria, un núcleo ya importante de personas de esa nacionalidad o descendientes de éstos. Cundió el entusiasmo y hace pocos días, para ser más precisos el 6 del corriente, hubo una reunión extraordinaria que tuvo carácter de asamblea, integrándose la primera comisión directiva provisoria que preside el señor Juan Behan; como secretario el señor Henry Tassey y tesorero el doctor Patricio E. Brennan. Los vocales son las señoras Isabel Ramírez Dolan de Urrutigoity; Pura Ramírez de Bohn; señores R. H. Lambert, Carlos Miller y Tomás Kearney.

Entre los puntos tratados se resolvió festejar el "Día de San Patricio", el santo Patrono de Irlanda que por primera vez será conmemorada en Mendoza por irlandeses, descendientes, amigos y simpatizantes de la colectividad celta.

Actos del día

El programa de actos a cumplirse el próximo 17 es el siguiente:

A las 12, reunión de los miembros de la colectividad irlandesa en la plazoleta donde se levanta el monumento al almirante Guillermo Brown ubicada en calles Alem y Palacios de esta capital. Allí hablará el presidente del Instituto, filial Mendoza, señor Juan Behan y luego se depositará un ramo de rosas rojas, en honor del prócer de la marina argentina.

A las 19, misa en la Iglesia de la Compañía de Jesús, en honor de San Patricio, para la ceremonia religiosa viajará especialmente de la Capital Federal el sacerdote irlandés, presbítero Richards, director y editor del periódico "Souther Cruss" ("La Cruz del Sur"), publicación con más de 100 años de existencia que sirve de nexo a toda la colectividad.

Finalmente, a las 21.30 será servida una cena de camaradería argentino - irlandesa, en el Unión Club, calle Perú y Necochea. La reserva de tarjetas se hará hasta el 14, y cualquier información al respecto se suministrará por el teléfono 246236.

Cabe señalar que la colectividad irlandesa en la Argentina es apreciable. Solamente en Buenos Aires existen 600.000 y en Santa Fe 200.000 miembros. A ellos se debe la colonización agrícola ganadera de estas dos últimas provincias y el progreso en otras zonas del país.

En Mendoza hay conocidas personalidades diseminadas en los departamentos que aun no se han integrado a la filial del Instituto, finalidad que los actuales dirigentes confían en que habrá de producirse próximamente.

Es interesante consignar que en su gran mayoría los residentes mendocinos y sus descendientes fueron funcionarios de los Ferrocarriles Buenos Aires al Pacífico y del Gran Oeste Argentino.

Expectativas en el Mercado de Uvas

Se mantiene acentuada expectativa respecto de la actividad en el Mercado de Uvas, especialmente finas que son las que tienen una demanda más significativa ya que, según se desprende de la canalización que ha seguido el proceso de la actual cosecha, la mayoría de los viñateros sin bodega elaborarán por el sistema por cuenta de terceros. De acuerdo a lo que ha trascendido, hasta el miércoles último, Giol tenía ofertas por 700.000 q.q. aproximadamente, no obstante lo avanzado del proceso de maduración de algunos sectores de producción de uvas finas.

En cuanto al movimiento del mercado en general, se conocen operaciones de compra de uvas tintas que no guardan relación. Ha habido transacciones con la variedad Malbec por $ 1.400 ley, con 20 por ciento a pagar en mayo y seis cuotas a reajustar. En la zona Este se han producido operaciones de tintas cuyos precios oscilan entre $ 1.700 y 2.000, según la calidad. Una importante firma, que ya cerró su período de demanda, ha estado pagando $ 1.500, con parte de contado y cinco cuotas. La mayor atención se centra en Giol, que ajusta sus precios a las especificaciones de una nomenclatura compleja en lo que respecta a los tipos de variedades. Mientras tanto la expectativa y la falta de orientación por la falta de niveles parejos de precios se acentúa con el correr de los días.

Los préstamos de Giol

En fuente autorizada se informó que en la próxima semana Giol pondrá a disposición de los productores los préstamos bancarios recientemente otorgados por el Banco Central para cosecha y acarreo en relación con el plan de elaboración por cuenta de terceros.

Asimismo se señaló que en forma simultánea la empresa estatal hará anuncios sobre compra de vinos.

Cotizaciones del Mercado de Vinos

Escasa actividad registró ayer el Mercado de Vinos local. Sólo se registraron 27 operaciones que totalizaron 11.639 hectolitros comercializados.

En vinos tintos no se registró movimiento, habiendo promediado los vinos criollos a pesos 909,47 por hectolitro, y los blancos a $ 900.

Centro de Formación Teológica

Hasta el 15 del corriente continuará la inscripción para el Centro de Formación Teológica, curso 1976, en la parroquia del Corazón de María, Martín Zapata 138, de ciudad. El trámite se puede cumplir diariamente de 9 a 12 y de 17 a 20. Al efectuar el registro se debe abonar $ 500.

Las clases comenzarán ese día y se dictarán lunes o martes de 21 a 23.30. El 15, el arzobispo de Mendoza, monseñor Olimpo Santiago Maresma rezará una misa a las 21, en la iglesia del Corazón de María y luego se realizará en el salón de actos de esa parroquia, la entrega de diplomas correspondientes al curso 1975.

Jubilaciones

Unión Docentes Nacionales Jubilados. — La filial de esta entidad informó a sus afiliados que en un reciente fallo la Suprema Corte de Justicia de la Nación ha declarado inconstitucional el decreto ley Nr 17.310-67, que congeló los haberes jubilatorios y de pensión derivados de regímenes especiales que habían instituido el 82 por ciento móvil de las remuneraciones del personal en actividad. Este hecho, agrega la entidad, "que sienta un importante precedente, brinda al personal comprendido en aquella ley la oportunidad de reclamar el reajuste de sus haberes con la proporción señalada. Para recabar una más amplia información al respecto, los interesados pueden concurrir a la sede de Paso de los Andes 1266, ciudad, los lunes y jueves de 9.30 a 11.30.

Pago a jubilados ex-caja 10.650. — La Caja Nacional de Ahorro y Seguro pagará hoy de 17 a 19, la totalidad de las jubilaciones y pensiones de los beneficiarios que cobran por su intermedio, pertenecientes a la ex-Caja 10.650, personal ferroviario.

A partir del 15 se continuará con esos pagos en horario de 7.15 a 10.

Banco Hipotecario Nacional. — La gerencia de la Sucursal Mendoza del Banco Hipotecario Nacional, informó que hoy de 18 a 20, pagará los haberes correspondientes a los jubilados y pensionados de la ex Caja Ferroviaria. Los beneficiarios que no concurrieron en el día y hora indicados, podrán hacerlo a partir del 15 y hasta el 26 del corriente, de 8 a 11.

Banco de Mendoza. — A partir de hoy, y en el horario habitual, el banco comenzará a abonar los beneficios de las cajas de jubilaciones para ferroviarios y de servicios públicos.

Aprobaron convenio para investigaciones mineras

Por decreto 675 fue aprobado el convenio suscripto entre la provincia de Mendoza y la Universidad Nacional de San Juan referente a investigaciones geológicas.

El Instituto de Investigaciones Geológicas de la mencionada Universidad tendrá a su cargo el estudio, investigación y relevamiento que interesa a Mendoza, en el campo de la geología, minería y cartografía planimétrica básica expeditiva. Estos estudios serán destinados a la ubicación precisa de áreas mineralizadas, cateos y pertenencias mineras, sitios de obtención de muestras geoquímicas y petrográficas, líneas de exploración geofísicas y pozos de perforación de sondas rotativas, huellas mineras y caminos de uso general antiguos y nuevos. Para cumplimentar estos objetivos la Universidad realizará fotointerpretación geológico estructural minera y restitución planimétrica a la escala de las fotos disponibles, de una superficie aproximada a los 14.000 km2. en Las Heras, Tupungato y Tunuyán.

En los trabajos planimétricos se incluirán redes hidrográficas, cordones montañosos, infraestructura, puestos, poblados aguadas, toponimia recopilada, glaciares, cultivos, campamentos mineros, rasgos geomorfológicos, contactos geológicos, rasgos estructurales, con identificación de las unidades litológicas detectadas y todo otro dato de interés para la provincia. Esos datos serán fijados por la Dirección General de Minería organismo que recopilará los trabajos realizados por la Dirección General de Fabricaciones Militares a través del Plan Cordillerano, los propios y los realizados por el Servicio Nacional Geológico Minero. También los universitarios deberán elaborar copias de planos resultantes, y la correspondiente ubicación, de todos los sitios de muestreo geoquímicos realizados por los entes ya mencionados, perfiles geofísicos y muestreo petrográficos.

Una Fiesta de la Vendimia para siempre... con el surtido más completo de rollos fotográficos y cinematográficos a precios incomparables.
KODAK - AGFA - POLAROID - 3 M - PERUTZ
Cámaras, filmadoras y accesorios
Revelado color y el asesoramiento técnico de
ingeniería Pace
P. Mendocinas 923 TEL. 248448 MENDOZA

Maestras de segundo grado:
NOVEDAD 1976
Martín y yo
Consagradas por sus obras anteriores, "PRIMERITO", "MI AMIGO GREGORIO" y "GREGORIO SUMA", las autoras logran con este nuevo aporte un libro lleno de recursos didácticos amenos y novedosos para la práctica y el aprendizaje de la lengua en el niño de 2º grado. Con
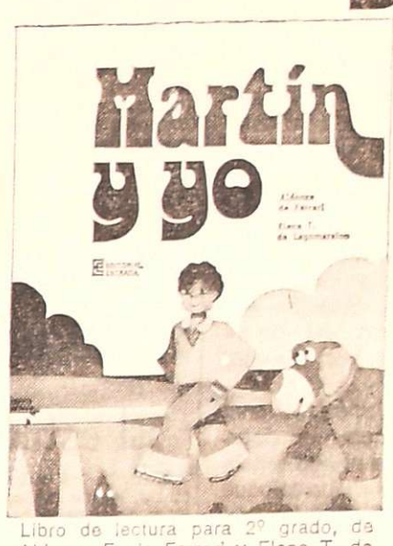

Libro de lectura para 2º grado, de Aldonza F. de Ferrari y Elena T. de Lagomarsino.
EQUIPO DE ACTIVIDADES. Remítanos su certificación escolar actualizada y recibirá la obra por correo. Agotado el cupo de obsequio está previsto un precio especial para docentes. En las principales librerías, y en Bolívar 462, Capital Federal. Rogamos indicar código postal.
EDITORIAL ESTRADA
Bolívar 462 — 1066 - Capital Federal
AFS

hoy más que nunca, es conveniente comprar en Gigante
MANTEL
plástico en encaje, 140 x 140
$ 349
PINTORCITO
cuadrille, en cefir, con corbata, T. 2/8, desde:
$ 290
PAGUE MENOS EN
GIGANTE
MENDOZA
VAM PUB

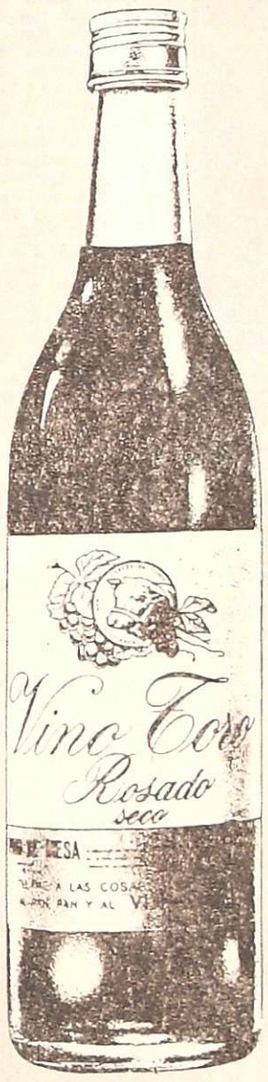

deje a su uva madurar tranquila.
GIOL
la elabora y produce los mejores vinos para todo el mundo, y le pagará el suyo al precio actualizado de comercialización, asegurándole así la mejor inversión para su uva.
invierta su uva en
GIOL
Confíe en Giol...Giol es Suyo.

LOS ANDES

Fundado el 20 de Octubre de 1882 por el Dr. Adolfo Calle

Directoras:
Carmen Usandivaras de Calle
Elcira Videla de Schiappa de Azevedo

MENDOZA, VIERNES 12 DE MARZO DE 1976

Dificultades en el Pacto Andino

La Comisión del Pacto Andino, que se reuniera en fecha reciente en Lima, Perú, ha debido suspender sus deliberaciones al no lograr coincidencias sobre aspectos básicos para el futuro del acuerdo de Cartajena. De acuerdo a las informaciones suministradas por los medios de difusión, las delegaciones no lograron resultados positivos, luego de cuatro días de conversaciones, respecto de las definiciones que se imponen a nivel de los planes sectoriales de desarrollo industrial. Tampoco pudieron llegar a un entendimiento los países miembros para alcanzar una posición común sobre las rebajas arancelarias dentro del sistema.

Las declaraciones formuladas por delegados al XVI período de sesiones del Acuerdo de Cartajena, son coincidentes en el sentido de que si no se logra superar las diferencias relativas a los programas industriales, el Pacto Andino corre el riesgo de esfumarse. Tampoco parecen haber avanzado mucho las gestiones destinadas a instrumentar el arancel externo común y, además, se puso en evidencia la resistencia de algunos países de continuar con el proceso de reducciones arancelarias anuales, o sea el régimen de desgravaciones automáticas, que están referidas a los productos no comprendidos en los programas sectoriales de desarrollo industrial.

No obstante estos tropiezos que revelan la existencia de encontrados criterios entre los estados miembros como consecuencia de los desniveles, prevenciones, resabios proteccionistas y presiones de todo tipo que juegan en el mundo de las grandes empresas que ejercen no sólo poder económico sino también influencia política en las decisiones de gobierno, fueron aprobados en esta oportunidad dos planes de desarrollo industrial: el metalmecánico y el petroquímico. La marcha regular del proceso de liberación arancelaria ha sido considerada por algunos participantes como de escasa importancia para el proyecto de integración económica en cuanto favorecería una concepción exclusivamente mercantilista en desmedro del proyecto industrialista sostenido con firmeza, por ejemplo, por Perú.

Con un claro sentido crítico la Asociación Nacional de Exportadores de Colombia dio a conocer un documento sobre la crisis del Pacto Andino en el que señala "hasta el momento no aparece una solución que coloque nuevamente el acuerdo sobre rieles" y acusa a los protagonistas de limitarse a declaraciones vagas, contradictorias y con posiciones de poca flexibilidad. "La falta de decisiones —dice— nos llevarán a la triste experiencia de la ALALC y perderemos muchos años de trabajo".

El Pacto Andino nace de la determinación de un grupo de países de características y estructuras harto distintas pero animados por una misma vocación integracionista que entienden que el camino seguido por la ALALC está plagado de frustraciones y complejidades burocráticas que han retrasado el reloj de la integración. Entienden además que es un organismo carente de agresividad política para promover transformaciones de fondo que tiendan a romper la dependencia. A través de un planteo subregional el Pacto Andino pretende revitalizar a la ALALC y rescatarla para la gran empresa de crear un mercado común latinoamericano. Es decir que el Pacto Andino está movido por una voluntad política para acometer un programa concreto de complementación e integración, sin que tal propósito sea excluyente de la ALALC. Ello parte de la declaración, por otra parte, formulada el 14 de abril de 1967 en Punta del Este, que propicia la concertación de acuerdos subregionales compatibles con el objetivo de integración económica regional. Así es como Colombia, Ecuador, Chile, Perú, Bolivia y posteriormente Venezuela coinciden en crear una unidad económica de tamaño adecuado, capaz de negociar en condiciones de equilibrio con los países mayores de América Latina, comprometiéndose a un proceso de armonización de sus políticas económicas, sociales y culturales.

La primera crisis seria se presenta sin embargo cuando Chile plantea el punto de vista de no establecer límites para la transferencia de las acciones de las empresas extranjeras y de no limitar la reexportación de las utilidades que obtengan las empresas extranjeras, pudiendo hacerlo hasta en el 100 por ciento de ellas. Asimismo, Chile reivindica para su país el derecho de avalar los créditos que las empresas foráneas obtengan fuera de la subregión y de otorgar facilidades a la importación de tecnología.

En sus comienzos sin embargo el intercambio subregional pasó de 60 millones de dólares en 1969, a 170 millones en 1971, tendencia que después se fue debilitando. Las bases para el desarrollo y consolidación del Pacto Andino son suficientemente vigorosas para impulsar una iniciativa de esta naturaleza. Un territorio de 5,7 millones de km. cuadrados, una población de más de 70 millones de habitantes, una capacidad de importación de más de 6.000 millones de dólares y una gran gravitación en la producción de cobre, estaño, hierro, petróleo, plata, plomo y zinc, constituyen factores nada despreciables para impulsar una estrategia de desarrollo integrado. Pero frente a este esquema aparecen, en una realidad económica mundial interdependiente, reglas de juego impuestas desde fuera por las naciones poderosas y por los grandes intereses multinacionales. Aparecen también los factores de tipo político, ideológico, económico y financiero que rebasan o anulan los esquemas.

La conclusión es que el estancamiento de la ALALC y la crisis que soporta el Pacto Andino, están indicando que el proceso de integración latinoamericana requiere como condición sine qua non que los pueblos de la región deben superar sus propias contradicciones internas, el desorden y la indecisión y fijarse objetivos concretos que, dentro del concepto de autodeterminación, concurren a un fin común. Por lo demás los pactos y asociaciones no son excluyentes de acciones bilaterales que ofrezcan oportunidades a la iniciativa empresaria.

Fondos para reanudar obras en Agua del Toro

BUENOS AIRES, 11 (Télam) — Agua y Energía Eléctrica hizo efectivo el pago de parte del monto adeudado a la contratista de la construcción de la presa de embalse "Agua del Toro", ubicada sobre el río Diamante, a unos 70 kilómetros de la ciudad de San Rafael, Mendoza.

Con este aporte y otros que se irán sucediendo en los próximos días, ha quedado solucionada la situación planteada en los trabajos, que se reanudarán a ritmo normal, según informó la empresa energética estatal.

Esta presa de embalse, cuyos trabajos se encuentran en su fase final, permitirá regular el caudal del río Diamante y su utilización racional, eliminando el peligro de crecidas y el aprovechamiento hídrico y energético por medio de una central hidráulica que se está levantando a unos 4 kilómetros aguas abajo, está previsto inaugurar la presa a mediados del corriente año, dándose comienzo al llenado del embalse.

La empresa contratista, Impregilde Argentina S.A., había paralizado ayer las obras, suspendiendo a su personal por ocho días, debido a que por los mayores costos no podía —adujo— continuar afrontando el compromiso contraído. En esta forma, estimase ahora que continuarán las tareas.

Se editará suplemento de la Vendimia

Mañana, con su edición habitual, LOS ANDES publicará un suplemento especialmente dedicado a la Fiesta de la Vendimia, el que contará, entre otros elementos de interés, con fotografías en color de todas las reinas departamentales que competirán este año por el cetro vendimial.

También se publicará una reseña, año por año, de la fiesta vendimial desde sus orígenes hasta la fecha.

Asimismo el suplemento llevará incorporadas las fotos de las 38 reinas provinciales, desde Delia Larrive Escudero hasta Teresa Ripoll, la actual soberana.

Entradas para el libretista

La Dirección de Turismo emitió en la víspera el siguiente comunicado: "Ante versiones que han tomado estado público, la Dirección Provincial de Turismo cumple en informar que el señor Eugenio Carbonari, autor del libreto del espectáculo central de la Vendimia 1976, ha tenido y tiene a su disposición, desde el día sábado 6 del corriente, dos entradas para presenciar dicho espectáculo con su señora esposa, lo que le fue informado en su oportunidad". Concluye el texto expresando que "es de hacer notar que hasta la víspera, había entradas para la venta en las boleterías de la Dirección de Turismo".

Se harán hoy la Bendición de los Frutos y la Vía Blanca

Tendrán lugar hoy dos tradicionales festejos Vendimiales, la Bendición de los Frutos y la Vía Blanca de las Reinas. Proseguirán así los actos centrales de la Fiesta Nacional de la Vendimia 1976 que se iniciaron anoche con el Baile de las Reinas, y que seguirán mañana con el Carrusel y el espectáculo central en el anfiteatro Frank Romero Day, en donde será electa la sucesora de Teresa Beatriz Ripoll, actual reina nacional de la Vendimia.

Agasajo a las reinas

Los actos oficiales de la fecha se iniciarán sin embargo con un agasajo que el Instituto Nacional de Vitivinicultura ofrecerá a las reinas departamentales, a Teresa Beatriz Ripoll, y a la soberana de la Capital, Alicia del Rosario Callejas, en adhesión a los festejos vendimiales.

Se realizará a las 12, en la sede del INV, San Martín 430, de ciudad. Previamente las reinas, autoridades de la Intervención Federal en Mendoza, e invitados especiales recorrerán el Centro de Computación de Datos y los laboratorios centrales del organismo.

La demostración será ofrecida por el ingeniero agrónomo Mario C. D. Ceresa, interventor en el INV, a quien acompañarán autoridades del Instituto, y por su personal femenino y masculino que hará las veces de anfitrión.

Señaló el INV que ha creído que "una de las mejores formas de contribuir a realzar esta típica fiesta de la vitivinicultura nacional y en especial de Mendoza, es agasajar a las jóvenes elegidas para representar a cada uno de los departamentos de la provincia de Mendoza, quienes simbolizan una actividad noble que contribuye al progreso y desarrollo del país".

La bendición

La significativa ceremonia de la Bendición de los Frutos se efectuará a las 19, en el prado ubicado al Este de la Rotonda del parque General San Martín, lugar donde año tras año se cumple dicho acto litúrgico.

Una vez que se ubiquen las autoridades que concurran a la ceremonia, hará su ingreso al prado una procesión portando la imagen de la virgen de la Carrodilla, Patrona de los Viñedos. Abrirán la marcha gauchos a caballo, a los que seguirán la Reina Nacional de la Vendimia, la soberana de la Capital, y las 17 representantes de los departamentos de la provincia.

La imagen de la Virgen será depositada en el altar, y las reinas le ofrendarán cestas conteniendo los nuevos frutos, mientras que el conjunto folklórico que dirige Pedro Baez entonará la canción "Virgen de la Carrodilla". La Banda de Música de la Policía de Mendoza interpretará luego el Himno Nacional. Seguidamente las tres autoridades de mayor jerarquía presentes en el acto procederán a dar los tradicionales golpes a la reja del arado que marcan el real comienzo de los festejos vendimiales. A continuación, el arzobispo de Mendoza, Olimpo Santiago Maresma, dará su mensaje y bendecirá los frutos de la nueva cosecha.

Alumnas del colegio de Nuestra Señora del Rosario de Pompeya ofrecerán luego fragmentos de la "Misa Criolla", con expresión corporal. Habrá una suelta de palomas, en mensaje de paz, y se ofrecerá a las autoridades un brindis con vino nuevo. Habrá luego un espectáculo con música y danzas nativas. La ceremonia concluirá con la procesión que portará de regreso a la Virgen de la Carrodilla. También darán su acompañamiento al acto el Coro de Cámara de la Universidad Nacional de Cuyo, y el organista Jean Duval.

Los vehículos particulares deberán llegar hasta el plado de la Bendición de los Frutos, siguiendo el recorrido que se detalla: circularán por O. V. Andrade, Boulogne Sur Mer, prolongación Las Tipas, avenida de Circunvalación, diagonales 6 y 7, y calle de la Virgen, donde estacionarán. El regreso se hará por el mismo itinerario.

Vía Blanca

La Vía Blanca de las Reinas se iniciará a las 22. El siempre esperado paso de las reinas departamentales por las principales arterias céntricas, debidamente iluminadas, mantendrá en esta oportunidad sus características esenciales.

Cada una en su carruaje, desfilarán las soberanas de General Alvear, Nora Elipabeth Crespillo; Godoy Cruz, Analía Ortiz Baeza; Guaymallén, Dolly Elizabeth Linares; Junín, Cecilia Isabel Dofour; La Paz, Evella Antonia Lara; Las Heras, Dalila Estefanía Ridi; Lavalle, María Emilia Alberti; Luján, Teresa Tonetto; Maipú, María Gladys Giménez; Malargüe, María Rosa Bernales; Rivadavia, Mónica Depetri; San Carlos, María Inés Poletto; San Martín, Julia Isabel Pontoni; San Rafael, Rosario del Carmen Coria; Santa Rosa, Beatriz Elisa Ercoli; Tunuyán, Miriam Nancy Manfredi; y de Tupungato, Amelia del Carmen Dean. También lo harán, encabezando la Vía Blanca, la Reina Nacional de la Vendimia, Teresa Beatriz Ripoli, y la soberana antifriona, Alicia del Rosario Callejas, representante de Capital.

La Vía Blanca partirá desde Rondeau y San Martín, por nuestra principal avenida a Las Heras, por esta arteria a Chile, luego Sarmiento hasta llegar a Belgrano donde comenzará la desconcentración de los vehículos participantes. El palco oficial se ubicará frente a la sede de la Dirección Provincial de Turismo.

Los carros y demás intervinientes se deberán concentrar sobre avenida San Martín, entre Rondeau y Morón, a partir de las 19 y hasta las 21, hora en que deberán abandonar el lugar todos los vehículos que no participen en el desfile.

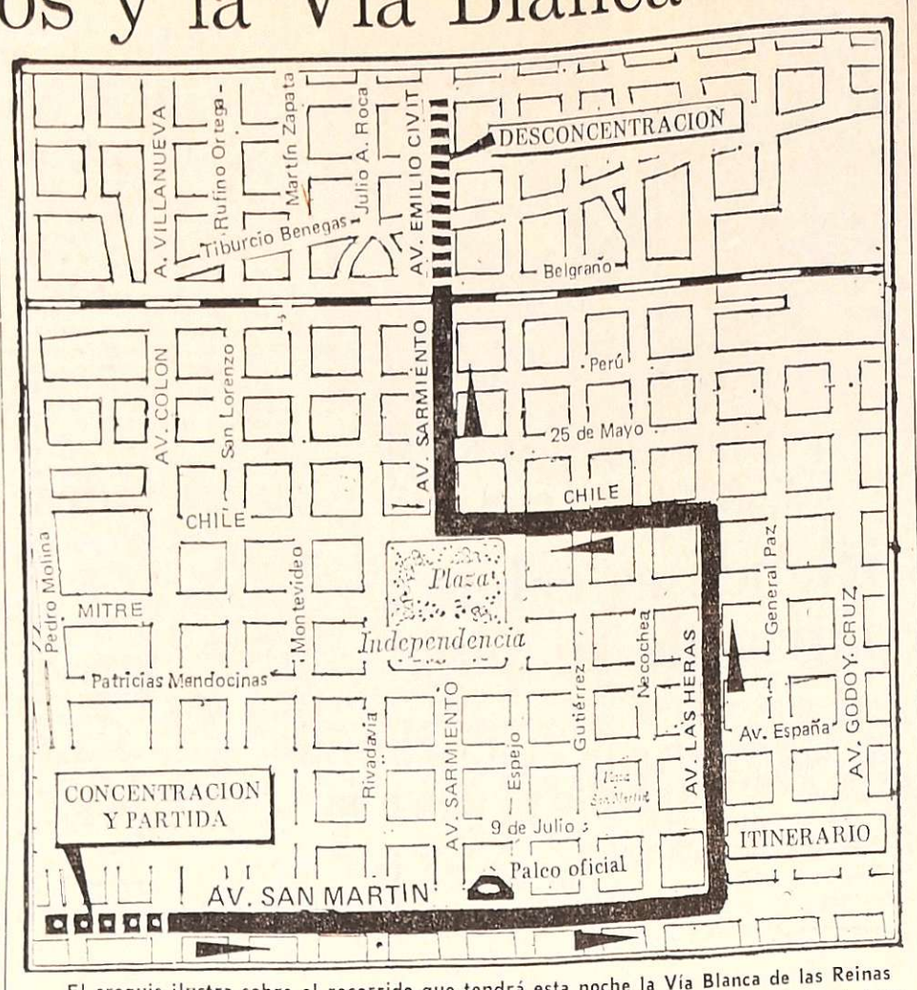

El croquis ilustra sobre el recorrido que tendrá esta noche la Vía Blanca de las Reinas

Fiesta central: sólo habrá ubicación para 3.000 autos

El estacionamiento se redujo en un 80 o/o

Excepto los automóviles oficiales, los de invitados especiales y camiones, que tomarán en sitios ya delimitados, sólo podrán acceder 3.000 vehículos particulares aproximadamente a las playas de estacionamiento cercanas al Anfiteatro "Frank Romero Day", mañana a la noche. En años anteriores la cifra se elevaba a 15.000, pero el cierre del espacio que ocupará el estadio para el Mundial de Fútbol ha reducido considerablemente la capacidad; de ahí que las autoridades policiales insisten en la necesidad que se recurra a los vehículos de transporte público de pasajeros para efectuar los traslados hacia el cerro.

Para informar al lector en tal sentido y asimismo respecto de recorridos, este diario dialogó con el titular de la Dirección de Tránsito y Transporte, comisario general Calixto Cuesta. El funcionario expresó que salvo la reducción antes apuntada, las diversas playas de estacionamiento se ubican en los mismos lugares que el año pasado. El único lugar destinado a vehículos particulares será una franja de terreno situada entre el Parque Aborigen y la alambrada del Zoológico, y una porción pequeña de la superficie destinada al estadio del Mundial: "Allí caben —expresó— más o menos 3.000 autos, y de no emplear los transportes públicos de pasajeros, la población deberá dejar sus vehículos en las calles interiores del parque".

Para llegar a esa única playa, el recorrido es el siguiente: por avenida del Libertador hasta Champagnat; de ahí se desviará a la izquierda para tomar el camino del viejo autódromo, hasta el sitio indicado precedentemente.

El funcionario indicó que esta medida quizá se deba tomar sólo este año, "ya que para la Vendimia próxima es muy posible que se puedan habilitar las playas de estacionamiento dispuestas en torno al estadio deportivo".

A ello agregamos que otra posibilidad que contribuiría a descongestionar el intenso tránsito de las jornadas vendimiales, sería poner en servicio el camino que por el sur une el dique Frías con el Anfiteatro. Para concretar esta sugerencia, sólo hace falta construir un puente de 4 metros sobre el vertedero del dique, que uniría la ciudad con el cerro, subiendo por Talcahuano.

En otro orden de cosas, el director de Tránsito pidió la colaboración de la población para que no se estacionen vehículos en los recorridos que tendrán hoy la Vía Blanca y mañana el Carrusel. La sugerencia para la fecha es a partir de las 19, y mañana desde las 9. En caso de encontrar automóviles en las calles afectadas a los desfiles, aquellos serán cambiados de lugar por las grúas de la repartición, con los consecuentes trastornos que ello supone.

Teresa Beatriz Ripoll, Reina Nacional de la Vendimia, admira el cetro y la nueva corona que lucirá ella y en adelante las futuras soberanas.

Nuevos atributos para la Reina de la Vendimia

En la sala de protocolo del Banco de Mendoza, se realizó un acto que tuvo por objeto, entregar en propiedad definitiva a la Dirección Provincial de Turismo, la capa que en lo sucesivo, formará parte de los atributos de la Reina Nacional de la Vendimia. Simbólicamente se le entregó también el cetro, el que contrariamente a los anteriores, lleva el escudo provincial no en el centro, que era cubierto por las manos de la reina, sino en el extremo superior, el que además lleva un conjunto de adornos que realzan su jerarquía artística. También se hizo entrega de la corona, la que es de metal bañada en oro y lleva incrustadas piedras semi preciosas, de distintos colores y un gran rubí en la parte superior del centro. La capa ha sido confeccionada en lamé celeste oscuro brillante y tiene aplicaciones bordadas en oro y color, con motivos vendimiales.

Estuvieron presentes el presidente del directorio del Banco de Mendoza, doctor César Tabanera; los directores del Banco; el gerente general adjunto, señor Julio Horak; el director provincial de Turismo, señor Antonio Mosquera Suárez, y el jefe de relaciones públicas de este organismo, licenciado Rogelio Bustos. El señor Mosquera Suárez y el licenciado Bustos, acompañaron a la Reina Nacional de la Vendimia de 1975, señorita Teresa Ripoll, quien concurrió para recibir los atributos reales, con destino permanente en la Dirección de Turismo y que fueron donados por la entidad bancaria de referencia.

Al hacerlo, el doctor Tabanera felicitó a la señorita Ripoll por la feliz culminación de su reinado y declaró que la institución bancaria se complacía en hacer la donación. Por su parte, el señor Mosquera Suárez agradeció sus palabras en nombre de la Dirección de Turismo y pidió al doctor Tabanera, hiciera entrega personalmente de dichos atributos a la señorita Ripoll, quien recibió primero el cetro ya descripto, luego la corona y por último la banda de reina y la capa mencionada.

La Reina Nacional de la Vendimia 1975, señorita Ripoll, agradeció el gesto de la entidad bancaria y destacó que lo hacía profundamente agradecida por la inquietud de dicha entidad, que ponía de manifiesto su preocupación por las motivaciones de nuestra Provincia y su permanente colaboración durante las fiestas vendimiales. Puso especial énfasis en destacar que agradecía en nombre propio y en el de todas las demás reinas.

Luego se conversó sobre temas vendimiales y se abundó en elogios sobre la calidad y la jerarquía artística de los nuevos atributos reinales, los que dieron motivo para una prolongada reunión fuera de protocolo, en la que se fueron observando y apreciando los motivos, aplicaciones e incrustaciones. En la ocasión, el señor Mosquera Suárez se lamentó de que contrariamente a lo que se había hecho hasta 1955, no se hubiera seguido conservando la primitiva capa de reina, la que ahora tendría 40 años y podría ser una reliquia.

Carrusel y el espectáculo central, los actos de mañana

El carrusel es el festejo vendimial que reúne quizás el mayor número de espectadores. Se iniciará mañana a las 10, desde los portones del parque General San Martín.

Recorrerá la avenida Emilio Civit hasta Chile, por esta arteria a Las Heras, y luego a San Martín hasta Colón, donde desconcentrarán los carros y demás participantes. Las autoridades provinciales, los funcionarios del Gobierno Nacional que asistan a los festejos y demás invitados especiales, presenciarán el desfile desde el palco oficial que estará emplazado frente a los estudios de Radio Nacional.

Este año el Carrusel mantendrá su tradicional fisonomía, siempre del agrado de los mendocinos, y de los turistas que presencian su paso por primera vez. Carruajes antiguos, la pesada carreta tirada por bueyes, el popular tranvía "a caballo", los jinetes de los centros tradicinalistas, automóviles de antaño, otros cuadros que recrean el pasado mendocino, y los carros con las soberanas vendimiales y sus cortes de princesas.

En la avenida Las Tipas, frente al estadio del club Independiente Rivadavia, se hará entre las 8 y las 9.30, la concentración de los participantes del carrusel. Se ha advertido que queda prohibido arrojar desde los carros productos en envases de vidrio y/o hojalata, como asimismo frutos de gran tamaño.

Fiesta central

"Vendimia del agua fecunda", es el título del espectáculo central de la Vendimia que se ofrecerá a partir de las 22, de mañana en el anfiteatro Romero Day, del parque General San Martín, y que será presidido por Teresa Beatriz Ripoll, actual reina nacional de la Vendimia.

La dirección general de la fiesta estará a cargo de Abelardo Vázquez, quien también adaptó el libreto perteneciente a Eugenio Luis Carbonari, ganador del concurso organizado oportunamente por la Dirección Provincial de Turismo.

Lo secundarán en la dirección de escena, Manuel García Beriaen; directora musical, Julia Pla; coreógrafos, Víctor De Angelis, Ricardo García, Enrique Coco Lucero, Martín Galo Puebla y Esteban Vera; "regisseur", Mabel Muñoz de Quiroga; vestuarios, Iris Bravo; escenografía, Miguel Angel Marchionni; realización de escenografía, Salvador Arpedoni y Leonardo Ríos; dirección general de luz y sonido, Lidio González Werten; y pirotecnia, David Quatrini e hijos.

La Fiesta Nacional de la Vendimia 1976 culminará el domingo con la realización de dos actos. A las 16, se correrá el Gran Premio Vendimia en el Hipódromo de Mendoza; y a las 22, en el anfiteatro Frank Romero Day se repetirá el espectáculo "Vendimia del agua fecunda". Ambos festejos serán presididos por la soberana que resulte electa en la noche de mañana.

Tarifas de taxis hacia el anfiteatro

A partir de una zona delimitada —que seguidamente detallamos—, se ha establecido tarifa única para los taxímetros que transportarán pasajeros hacia el Anfiteatro mañana a la noche. El viaje, para no más de cuatro pasajeros, costará $ 200, y quienes deseen compartir el vehículo, abonarán ese total en partes proporcionales.

La tarifa indicada regirá para los taxímetros que sean abordados dentro de la zona delimitada, al norte, por Suipacha, Coronel Plaza, avenida San Martín y Juan Bautista Alberdi, de ciudad; al sur, por Zanjón Frías, Hipólito Yrigoyen y Brasil; al este, por avenida Ricardo Videla, avenida Acceso Este y Juan Bautista Alberdi, de Guaymallén; al oeste, por el Aniteatro "Frank Romero Day".

Visita de dos reinas recibió el interventor

El interventor federal, general (RE) Pedro León Lucero, recibió ayer la visita de las reinas departamentales de Lavalle y San Martín.

Las señoritas María Emilia Alberti y Julia Isabel Pontoni, respectivamente, presentaron sus saludos al mandatario, quien les deseó éxitos en sus reinados departamentales y en la elección de la soberana máxima de la Vendimia.

Muestra agro-industrial quedó inaugurada anoche

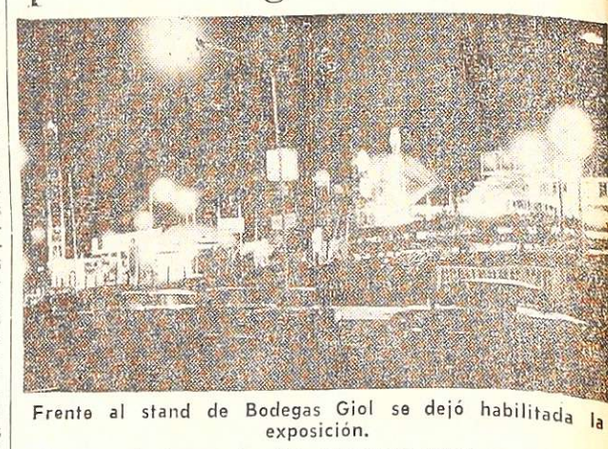

Frente al stand de Bodegas Giol se dejó habilitada la exposición.

En un vasto terreno de alrededor 25.000 metros cuadrados, a la izquierda de la avenida Champagnat, se levanta la exposición agro-industrial y comercial "FERIANDES 76". Esta muestra quedó inaugurada con un sencillo acto que se llevó a cabo anoche y que contó con la presencia del gerente de explotación de Agua y Energía, ingeniero Pedro F. Kran; el administrador de la seccional Mendoza de YPF, ingeniero Carlos Layun, otros funcionarios de ambos organismos, representantes de las firmas expositoras e invitados.

Para dejar habilitada a exposición habló la señorita Noemí Coronel, jefa de relaciones pública de "FERIANDES 76", quien agradeció la presencia de las autoridades como así también las firmas expositoras.

Cabe señalar que la muestra cuenta con el auspicio de la Confederación Económica de Mendoza. Según se expresó, s objeto es el de hacer conocer a mercado interno y extranjero, potencial económico del agro, industria y el comercio de provincia. De acuerdo con que se informó, participan d la muestra unos 40 expositore entre los que se cuentan varia dependencias nacionales tale como Yacimientos Petrolífero Fiscales, Agua y Energía Eléctrica, Gas del Estado y Banc de la Nación Argentina. Adema figuran Bodegas y Viñedos Gio Ministerio de Bienestar Social Policía de Mendoza. Integra igualmente la muestra elemen tos de la artesanía chilena regional.

El área de la muestra ha sid dividida en dos sectores donde se encuentran los stand al aire libre y en el otro las estructuras presurizadas. Además hay juegos infantiles, un restaurante y está previsto, según se anuncia, ofrecer espectáculos artísticos y cinematográficos.

Gremiales

Sindicato Unico Empleados del Tabaco. — Dirigentes de este gremio informaron que hoy se efectuarán elecciones generales con el fin de elegir a los miembros del consejo directivo nacional, de la comisión revisora de cuentas y fiscalizadora, y delegados que actuarán ante la Confederación General del Trabajo de la República Argentina. El comicio se hará, de 8 a 18, en Beltrán 115.

Sindicato de Trabajadores de Correos y Telecomunicaciones Mendoza. — La comisión directiva ha convocado a una asamblea general extraordinaria de afiliados, junto con los delegados, a fin de tratar los recientes acontecimientos, relacionados con la aplicación del Plan Mondelli. La reunión se efectuará hoy, las 18, en la sede del gremio Mitre 753.

A los niños
Les gusta hacer cosas,
les gusta aprender.
CURSOS de
TRABAJOS MANUALES
Para aprender
FRANCES
jugando
ALIANZA FRANCESA
CHILE 1754
TEL. 217514

Otro convenio de radicación en el Parque Petroquímico

Conferencia de diseño en Buenos Aires

Para los días 18, 19 y 20 del corriente mes se espera la visita de ingenieros japoneses pertenecientes a la empresa Mitsui Petrochemical Industrie, firma que resultó adjudicataria de la ingeniería básica y de proceso para la planta de polipropileno a instalarse en el Parque Petroquímico de Mendoza.

Con ese motivo, el interventor federal, general (RE) Pedro León Lucero, fue informado ayer por el director del Parque Industrial, ingeniero Eloy B. Salinas. Además, el próximo lunes comenzará en Buenos Aires la Primera Conferencia de Diseño que se realizará en Yacimientos Petrolíferos Fiscales (gerencia de petroquímica), a la que asistirán profesionales de la Mitsui Petrochemical Industrie.

En la mencionada conferencia de diseño, que son sesiones de trabajo técnico, participarán técnicos argentinos y se han previsto visitas al parque petroquímico, a distintos establecimiestos industriales y sitios de atracción turística.

En cuanto a la instalación de la planta de polipropileno en Luján de Cuyo, los planes continúan aceleradamente —dijo el ingeniero Salinas— señalando que será la primera en Latinoamérica y es considerada de interés nacional, por ser una industria básica que desarrollará actividades económicas fundamentales para la región.

El polipropileno es uno de los plásticos más nobles, debido a la diversidad de su utilización, pues al no ser atacado por los ácidos ni los álcalis, lo tornan apto para ser utilizado como fibra, láminas y moldeo, derivando de ellas importantes industrias tales como tejidos de todo tipo, bases para productos químicos, industria del vino, agricultura, mallas de protección contra granizo, alfombras, carcazas y otros usos.

Finalmente, vinculado con el Parque Industrial Petroquímico, informó que el próximo jueves será firmado un nuevo convenio de radicación. Se trata de una fábrica de fundición eléctrica de aceros para moldeo de máquinas viales y mineras. La empresa que se radicará en el parque industrial es Cartellone Construcciones Civiles S.A. La industria que desarrollará se estima básica para el país.

No se permitió la realización de un acto

Se presentó anoche en la redacción de este diario el señor Carlos Cañas, que iba a ofrecer en la esquina de avenida San Martín y Amigorena el espectáculo: "Es una muchacha la Vendimia", que difunde por Radio Belgrano de Buenos Aires. Expresó el señor Cañas que, cuando tenía todo dispuesto para ofrecer el espectáculo, imprevistamente no se le permitió que lo realizara como lo tenía dispuesto para anoche a las 22. Señaló el señor Cañas, que es un mendocino radicado en Buenos Aires, que no sólo se vio perjudicado él sino también las personas que lo acompañan.

Indicó que la firma en cuyo stand se iba a hacer el espectáculo le negó su permanencia en el lugar.

Continúa hoy el pago a los docentes

Con el envío de giros a los departamentos y los pagos realizados en la Tesorería Escolar a los docentes del segundo grupo, comenzó ayer a abonarse los haberes de febrero al magisterio provincial. La tarea continuará hoy a partir de las 9 con la entrega de planillas a los directores del primer grupo escolar y de las escuelas técnicas de la provincia.

Titular del Instituto de Acción Social llega hoy

Entregará subsidios y asistirá a la inauguración de un ente federativo

BUENOS AIRES, 11 (NA) — El presidente del Instituto Nacional de Acción Social, Alceo Sancisi, partirá mañana, a las 7.15, hacia Mendoza (vuelo 206 de AA), con el propósito de concretar la ayuda financiera dispuesta en favor de dos importantes cooperativas de esa provincia.

Entre mañana y pasado concretará la entrega de un millón 200.000 pesos nuevos a la Cooperativa Frutícola del Valle del Uco (COFRUCO), de Tupungato, la que destinará esa suma a la ampliación de su línea de producción de extracto de tomate. Posteriormente, en un acto similar, entregará tres millones de pesos nuevos a la Cooperativa de Tamberos Mendocinos Ltda. (COTAM). Los destinará esa cooperativa a la adquisición de los equipos correspondientes para el montaje de una usina láctea.

Sancisi conversará posteriormente con representantes de cooperativas y de las federaciones que los agrupan.

Inauguración de una federación de cooperativas

Hoy se llevará a cabo el acto inaugural de la sede social de la Federación de Cooperativas de Viviendas de la República Argentina (FECOVIRA), en calle San Lorenzo 524 de ciudad.

Asistirán al acto el titular del INAC, Alceo P. Sancisi y otros funcionarios de esa área de gobierno. La ceremonia está prevista para las 11.30. Previamente el señor Sancisi ofrecerá una conferencia de prensa.

La Federación de Cooperativas de Viviendas de la República Argentina, que quedará habilitada hoy, tiene como objetivos principales propender a la formación de cooperativas de viviendas y asesorar y apoyar a las ya existentes.

Los directivos de la flamante entidad han anunciado que se gestionará de inmediato un reordenamiento del Plan 17 de Octubre para adecuarlo "a las reales necesidades y tratar de que se deroguen medidas que afectan a los ahorristas, tales como la retención del 20 por ciento de las viviendas".

Fuerzas Armadas

Círculo de Suboficiales de la Fuerza Aérea. — Las autoridades de esta institución convocaron a sus asociados a las elecciones para renovación de la comisión de sede central y Regional Mendoza. El acto electionario se efectuará el 2 de junio próximo, a partir de las 9, en el local de la sede social de la entidad, 9 de Julio 1935.

Plántearon inquietudes los gremios estatales

En la sede de la regional Mendoza de la CGT se efectuó ayer una reunión de gremios estatales de la Provincia, "a fin de considerar diversos problemas comunes que afectan a sus respectivos gremios". Participaron los representantes de ATSA, UPCN, Federación de Municipales, Matadero Frigorífico Mendoza, Empleados de Juego del Casino de Mendoza, Vialidad Provincial, Irrigación, SOEME y APEL.

Señala la información entregada por los gremialistas, que "en la oportunidad los dirigentes estatales analizaron detenidamente las distintas situaciones que se producen en el ámbito gremial de sus respectivas jurisdicciones y las posibles consecuencias. En modo especial se dio prioridad por su gran importancia a la continua obstrucción que se observa en las tramitaciones normales que los gremios realizan a nivel gubernamental, los reiterados intentos de cesantías del personal contratado, el incumplimiento de disposiciones del Estatuto del Empleado Público en cuanto al régimen de promociones, la falta de determinación en cuanto a las partidas de limpieza y las deudas que mantienen distintos organismos con las cajas previsionales en perjuicio de los compañeros afiliados".

Se dispuso finalmente pasar a cuarto intermedio hasta el lunes a las 18, "oportunidad en que se determinará la acción a seguir en salvaguarda de los intereses de los trabajadores estatales de Mendoza".

Se fijaron valores para la elaboración por terceros y alquiler de vasija vinaria

En la suma de $ 50 por hectolitro se fijó el canon máximo para la vendimia 1976, en concepto de elaboración y conservación, excluida la remuneración correspondiente al alquiler de vasija, para el sistema denominado "por cuenta de terceros".

En tal sentido la intervención federal dio a conocer un decreto en el que además se especifica que "el caso que el pago se convenga en especie, el canon fijado se abonará en vino al precio que este tenga en el mercado trasladista al momento de efectuarse la liquidación".

Con respecto al alquiler de vasija el gobierno decretó que como canon máximo, hasta el 31 de enero de 1977, se fija la suma de $ 20 por hectolitro.

También el canon máximo para el alquiler de bodega, para elaboración y depósito hasta el 31 de enero del año próximo, se estableció en la suma de $ 45 por hectolitro de capacidad útil y con maquinarias e implementos suficientes y en condiciones normales de uso.

Los valores fijados, especifica el decreto, deben entenderse por pago al contado.

Los mismos precios máximos regirán para las operaciones a crédito, en cuyo caso se permitirá incrementar los intereses, hasta el máximo que rija para los bancos oficiales en los descuentos de documentos comerciales, a la fecha de celebración del contrato.

Trámites de exceptuados del servicio militar

El Distrito Militar Mendoza informó que los ciudadanos clases 1955 y anteriores, próximos a incorporar, tienen plazo hasta el 20 de este mes para presentar la documentación a efectos de ser exceptuados del servicio militar. Alcanza esta disposición a los ciudadanos casados antes del sorteo o con posterioridad, con hijo nacido o por nacer; los ciudadanos con hijos extramatrimoniales reconocidos o con hijo por nacer; los ciudadanos único sostén con su trabajo personal de: padre impedido, septuagenario; hijos de madre viuda, soltera, separada, septuagenaria o impedida; el sostén de abuelo septuagenario o impedido; el hermano mellizo; miembros del clero regular o secular u otras causas que el ciudadano considere válidas para ser exceptuado del servicio militar obligatorio.

Liquidación de impuesto para acción social

La Intervención Federal dispuso mediante decreto Nº 671, que la liquidación, pago y demás obligaciones emergentes del Impuesto para Acción Social (arts. 209 y 210 del Código Fiscal t. o. 1974), se liquidará anualmente en base a las remuneraciones abonadas en el año calendario 1º de enero al 31 de diciembre y a la alícuota que fija la Ley Impositiva.

La decisión se adoptó teniendo en cuenta que a partir del 1º de enero de 1975, se ha dejado de aplicar en la Provincia el Impuesto a las Actividades Lucrativas y que es necesario dictar normas reglamentarias del impuesto establecido en los artículos 209 y 210 del Código Fiscal, atento a que hasta el 31 de diciembre de 1974 les eran de aplicación diversas disposiciones que regulaban el impuesto mencionado.

Considérase regularizada la situación hasta el 31 de diciembre de 1974 de los contribuyentes que hubieren abonado el impuesto correspondiente a 1974 en función del balance cerrado dentro de dicho año, como así también de los contribuyentes comprendidos en el convenio multilateral que lo hubiesen tributado de conformidad con normas establecidas en el segundo párrafo del art. 180) Código Fiscal.

Para la liquidación y pago del gravamen se utilizará el formulario Nº 115-A de declaración jurada y boleta de depósito. Conjuntamente con el impuesto correspondiente al año fiscal que se declara deberá liquidarse y abonarse en concepto de anticipo del gravamen por el año siguiente un monto equivalente al 50% de aquel.

El vencimiento para la presentación de la declaración jurada, liquidación del impuesto y anticipo, como así también para el pago de ambos operará el último día hábil del mes de marzo de cada año.

En la norma reglamentaria se determina cada uno de los casos que tributará este impuesto.

Arbitran medidas para la recaudación de impuestos

Se estableció un sistema de intercambio de informaciones entre la Dirección de Industrias de la Provincia y la Dirección General de Rentas, con el objeto de asegurar en tiempo y forma, la recaudación del impuesto de sellos, como recurso fundamental para el financiamiento del presupuesto de gastos de la provincia.

Señala la información oficial que cada una de las citadas reparticiones, realizará un intercambio de las informaciones que obtenga y que resulten de utilidad a los fines trazados por la otra, dada la efectividad que cada una de ellas desarrolla en el ámbito de su respectiva competencia.

Agrega que la Dirección de Industrias por su parte, verificará el cumplimiento de las formalidades y pago del impuesto de sellos en todas las operaciones que tome conocimiento dentro del sector de su competencia, produciendo las informaciones correspondientes.

Del mismo modo, la Dirección de Rentas suministrara en la forma prevista por el citado decreto, todas las informaciones que obtenga como resultado de su acción fiscalizadora-tributaria y que se refieran a hechos, actos o situaciones que deba controlar y/o conocer la Dirección de Industrias.

Agrega que con el fin de asegurar al máximo la percepción de las multas que la Dirección de Industrias aplique como consecuencia de su función de contralor económico, ambas reparticiones de común acuerdo, deberán realizar los estudios pertinentes y elevar a consideración del Poder Ejecutivo un proyecto de decreto-ley mediante el cual se delegue en la Dirección de Industrias la facultad de percibir las multas que ella aplique con legitimación suficiente para gestionar su cobro por vía de apremio.

Determina finalmente que las diversas normas dispuestas por este decreto serán obligatorias en todo el territorio de la provincia, en tanto que la Dirección de Industrias verificará el cumplimiento de las formalidades y pago del impuesto de sellos en las operaciones de uva, vino y de la industria conservera.

Otorgan a Giol un crédito de 35.000 millones

En dependencias de Bodegas y Viñedos Giol, se informó anoche que acaba de ser concedido a la empresa estatal, un crédito de 35.000 millones de pesos moneda nacional, que será destinado a atender las necesidades de la elaboración de la cosecha 1976, tanto en los establecimientos vitivinícolas de la empresa como en "La Colina" de San Rafael.

Giol —además— gozará también del crédito correspondiente en la partida que acaba de disponer el Banco Central para atender los gastos de cosecha, acarreo y elaboración a través de los Bancos de la Nación y Mendoza, con lo que la empresa está en condiciones de atender ampliamente todas sus operaciones, de acuerdo a lo programado por sus autoridades.

FIAT 125 O UN AUTO CONVENCIONAL. USTED DECIDE QUIEN GANA.

		FIAT 125	COMP. B	COMP. C	COMP. D	COMP. E	COMP. F
1 - DOBLE ARBOL DE LEVAS	Mayor potencia. Mayor aceleracion. Mayor economia. Menos piezas en movimiento.	SI	NO	NO	NO	NO	NO
2 - ELECTROVENTILADOR	Refrigera sin quitar potencia al motor, lo hace mas silencioso y mejora el confort de marcha.	SI	NO	Electro-magné-tico	NO	NO	NO
3 - TERMOSTATO BY-PASS	Evita recalentamientos bruscos.	SI	NO	NO	NO	NO	NO
4 - REFRIGERACION DE SISTEMA CERRADO	Favorece el empleo de liquidos refrigerantes sin desperdiciarlos.	SI	NO	NO	NO	NO	NO

		FIAT 125	COMP. B	COMP. C	COMP. D	COMP. E	COMP. F
5 - CAPOT CON APERTURA CONTRAVIENTO	Factor de seguridad en marcha.	SI	NO	NO	NO	NO	NO
6 - FAROS DELANTEROS DOBLES	Factor seguridad marcha nocturna.	SI	NO	NO	NO	NO	NO
7 - RELACION PESO POTENCIA	Mayor aceleracion, mayor reprise. Menor consumo.	9,6 Kg/HP	10,5 Kg/HP	11,5 Kg/HP	12,9 Kg/HP	11,8 Kg/HP	10,8 Kg/HP
8 - DESVALORIZACION EN EL PRIMER AÑO	Economia.	16,2%	19,4%	15,7%	21,8%	No hay experiencia	
9 - REGULADOR DE FRENADA	Seguridad.	SI	NO	NO	NO	NO	NO

Un auto es esencialmente una máquina y cuando usted compra FIAT compra la mecánica más fina del país.

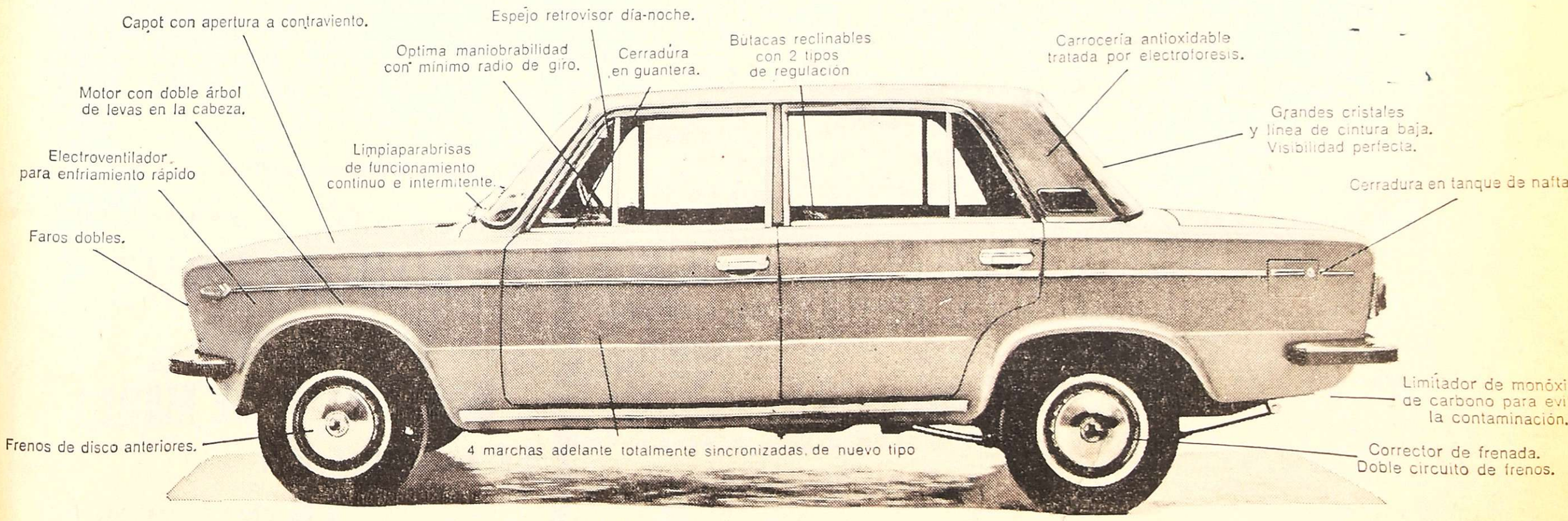

DE CADA 10 PERSONAS, 3 COMPRAN FIAT; LAS 7 RESTANTES ELIGEN ENTRE 6 MARCAS DISTINTAS.

FIAT

con sensatez

AVISOS FUNEBRES

SEPELIOS

✝

PAULINA MONTENEGRO
DE PLAZA
Q. E. P. D.
Falleció el 11-III-76.
C.A.S.R. y B.P.

Su desconsolado esposo, Florentino Plaza, sus hijos: Eduardo, María, René, Hortensia, Ana Otilia, Amanda; y Fermín, hijos políticos: Roque Umeres, Ignacio Olive, Crescencio Fernández y Raúl Loyola; sus nietos, bisnietos, sobrinos y demás familiares participan con profundo pesar su fallecimiento e invitan al sepelio de sus restos, hoy a las 18 horas, en el cementerio de Guaymallén. Casa de duelo: M. Moreno 566, Pedro Molina, Guaymallén. Servicio: Cocheria Boschin, Hnos.
12|3|F|47591|12|3

✝

LUISA SARMIENTO
Vda. DE GIMENEZ
Q. E. P. D.
Falleció el 11-III-76.

Sus hijas: Celestina, Guillermina, Luisa, Primitivo, Mercedes, José, Zamira, Justina y Epifanio Giménez, hijos políticos: Máximo Cinetti, Ramón Azcurra Martín Martínez, Miguel Ordenes, Rosa Herrera, Francisco León, Aurelio Méndez, Elba Pereyra y Florencio Arce, su hermana Margarita Vda. de Díaz, sobrinos, nietos y bisnietos participan su fallecimiento e invitan al sepelio de sus restos hoy a las 17.30 hs. en el cementerio de Junín. Casa mortuoria: Corrientes 669, Palmira. Servicio: Cocheria Juan Alarcón e hijos, Junín.
12|3|F|47593|12|3

✝ LUISA SARMIENTO VDA. DE GIMENEZ - Q. E. P. D. - Falleció el 11-III-1976. - Sus sobrinos Edmundo Aguilar y Flia., Eduardo Giménez y Flia., participan su fallecimiento e invitan al sepelio de sus restos.
12|3|F|47573|12|3

✝

CLARA ARGENTINA SANCHEZ
VDA. DE GUARDIA
Q. E. P. D.
Falleció el 11-III-1976

Sus hijos Jorge, Berta, Chicha, Rubia, Petrona y Pety; sus hijos políticos: Luis, Alberto, Dante, Valentín, Carlos, Vicente y Yoly; hermanos, hermanos políticos, nietos, sobrinos y demás familiares, participan se fallecimiento e invitan al sepelio de sus restos, hoy a las 18.30 horas, en el cementerio de la capital. Casa de duelo: B. Sur Mer y Gorriti, Monoblock 60, Dpto. C 01, V. Hipodromo, Godoy Cruz. Servicio: Casa Loreti y Cía.
12|3|F|53609|12|3

✝ CLARA ARGENTINA SANCHEZ VDA. DE GUARDIA. - Q. E. P. D. - Falleció el 11-III-1976. - El personal de Plantel Exterior de la Cía. Argentina de Teléfonos, participa con profundo dolor el fallecimiento de la señora madre de su compañero Jorge Raúl Guardia e invita al sepelio de sus restos.
12|3|C|816|12|3

✝

MIGUEL ANGEL GONZALEZ
Q. E. P. D.
Falleció el 11-III-76.

Su padre Raúl Rosas González, su hermana Fanny González de Chaparro, sus abuelos: José González y Herminia Velázquez de González, tíos, sobrinos ,primos y demás deudos participan con profundo dolor su fallecimiento e invitan al sepelio de sus restos hoy a las 17 horas, en el cementerio de Buen Orden. Casa mortuoria: Soler 637, San Martín.
12|3|F|47590|12|3

✝ MIGUEL ANGEL GONZALEZ. - Q. E. P. D. - Falleció el 11-III-1976 - Su madre: Carmen Alaiz; su hermana Fanny González Chaparro; hermano político Mario Chaparro; abuela María Neschea; tíos Juan Raúl y Carlos de Alaniz y Leonor González de Alaniz, primos, sobrinos y demás familiares participan con pesar su fallecimiento e invitan al sepelio de sus restos hoy a las 17.30 hs. en el cementerio de Buen Orden. Casa mortuoria calle Soler 637, ciudad de San Martín. Servicio cochería Flores, de S. Flores San Martín.
12|3|F|47587|12|3

✝

FLORENTINO MONTIVERO
Q. E. P. D.
Falleció el 11-III-1976
C.A.S.R. y B.P.

Su esposa, Blanca Pereyra; sus hijos: Arcángel, Juan, Francisco, Antonio, Pedro, Félix y Domingo Montivero; hijas políticas: Rosa Nogara, Juana Araya, Olga Vale, Mirta Furlotti, Mirta Gelve y Cristina Regueiro; su futura hija política, Susana Torti; hermanos, hermanos políticos, nietos y demás familiares, participan su fallecimiento e invitan al sepelio de sus restos, hoy viernes a las 17.30 hs., al cementerio de Junín. Casa mortuoria: Calle Angelino Arenas, Medrano. Servicio: Cocheria Alarcón - Junín.
12|3|F|47594|12|3

✝ FLORENTINO MONTIVERO. - Q.E.P.D. - Falleció el 11-III-1976. - C.A.S.R. y B.P. - Su hermano político Salomón Montivero; su hermana política, Haydée Vela; sus sobrinos Eduardo Reyes, Reynaldo Montivero, Juana y Hugo Montivero; Elodia Mónica Lopez, Mónica Urbano y Valentín Comiso, participan su fallecimiento e invitan al sepelio de sus restos.
12|3|F|47595|12|3

✝ FLORENTINO MONTIVERO. - Q.E.P.D. - Falleció el 11-III-1976. - C.A.S.R. y B.P. - Sus hermanas: Dora Montivero y Aurelina Montivero; su hermano político, Martiniano Ruiz; sus sobrinos: María del Carmen, Hugo David, Mario Roberto y César Martiniano Ruiz, Victoria Edith Lucero y Elba Auria, participan su fallecimiento e invitan al sepelio de sus restos.
12|3|F|47595|12|3

✝ FLORENTINO MONTIVERO. - Q.E.P.D. - Falleció el 11-III-1976. - C.A.S.R. y B.P. - Dalia Corazza Vda. de Furlotti y Héctor Furlotti, participan el fallecimiento del padre político y hermano político, respectivamente, Antonio Montivero, e invitan al sepelio de sus restos.
12|3|F|47595|12|3

✝ FLORENTINO MONTIVERO. - Q.E.P.D. - Falleció el 11-III-1976. - C.A.S.R. y B.P. - Demetrio Regueiro y Sra., participan el fallecimiento del padre de su hijo político Felix Montivero, e invitan al sepelio de sus restos.
12|3|F|47595|12|3

✝ FLORENTINO MONTIVERO. - Q.E.P.D. - Falleció el 11-III-1976. - C.A.S.R. y B.P. - Alberto Nicola y Sra., Alberto Nicola (h.) y Sra., Hector Cecconi y Sra. participan el fallecimiento de su directo amigo e invitan al sepelio de sus restos.
12|3|F|47595|12|3

✝ FLORENTINO MONTIVERO. - Q.E.P.D. - Falleció el 11-III-1976. - C.A.S.R. y B.P. - Raúl Marsotti, Isauro Aguilera, Fernando Gaibasi, Esteban Vilchez, Raúl Rubio, Oscar Mario Vale y familia, participan el fallecimiento de su difecto amigo e invitan al sepelio de sus restos.
12|3|F|47595|12|3

✝ FLORENTINO MONTIVERO. - Q.E.P.D. - Falleció el 11-III-1976. - C.A.S.R. y B.P. - Su hermano político Miguel Sánchez, sus sobrinos: Domingo Ramírez, Edita María y Alba Sánchez, Emilio Beltrame, Juan Carlos Trombettone, Irma Di Toro, sus sobrinos nietos: Juan Carlos y Jorge Ramírez; Irma, Miguel y Silvia Beltrame; Sergio y Carlos Trombettone y Juan Sánchez y demás deudos participan su fallecimiento e invitan al sepelio hoy a las 17 hs. en el cementerio Godoy Cruz. Casa mortuoria: Colón 553, Godoy Cruz. Servicio: Casa Flores.
12|3|C|358|12|3

✝ FLORENTINO MONTIVERO. - Q.E.P.D. - Falleció el 11-III-1976. - C.A.S.R. y B.P. - Sus hermanos: Salomón Montivero; su hermana política, Haydée Vela; sus sobrinos: Eduardo Reyes, Reynaldo Montivero, Juana y Hugo Montivero; Elodia Mónica Lopez, Mónica Urbano y Valentín Comiso, participan su fallecimiento e invitan al sepelio de sus restos.
12|3|F|47595|12|3

✝ FLORENTINO MONTIVERO. - Q.E.P.D. - Falleció el 11-III-1976. - C.A.S.R. y B.P. - Sus hermanas: Dora Montivero y Aurelina Montivero; su hermano político, Martiniano Ruiz; sus sobrinos: María del Carmen, Hugo David, Mario Roberto y César Martiniano Ruiz, Victoria Edith Lucero y Elba Auria, participan su fallecimiento e invitan al sepelio de sus restos.
12|3|F|47595|12|3

✝ FLORENTINO MONTIVERO. - Q.E.P.D. - Falleció el 11-III-1976. - C.A.S.R. y B.P. - Dalia Corazza Vda. de Furlotti y Héctor Furlotti, participan el fallecimiento del padre político y hermano político, respectivamente, Antonio Montivero, e invitan al sepelio de sus restos.
12|3|F|47595|12|3

✝ FLORENTINO MONTIVERO. - Q.E.P.D. - Falleció el 11-III-1976. - C.A.S.R. y B.P. - Demetrio Regueiro y Sra., participan el fallecimiento del padre de su hijo político Felix Montivero, e invitan al sepelio de sus restos.
12|3|F|47595|12|3

✝ FLORENTINO MONTIVERO. - Q.E.P.D. - Falleció el 11-III-1976. - C.A.S.R. y B.P. - Alberto Nicola y Sra., Alberto Nicola (h.) y Sra., Hector Cecconi y Sra. participan el fallecimiento de su directo amigo e invitan al sepelio de sus restos.
12|3|F|47595|12|3

✝ FLORENTINO MONTIVERO. - Q.E.P.D. - Falleció el 11-III-1976. - C.A.S.R. y B.P. - Isauro Aguilera, Fernando Gaibasi, Esteban Vilchez, Raúl Rubio, Oscar Mario Vale y familia, participan el fallecimiento de su difecto amigo e invitan al sepelio de sus restos.
12|3|F|47595|12|3

✝ FLORENTINO MONTIVERO. - Q.E.P.D. - Falleció el 11-III-1976. - C.A.S.R. y B.P. - Sus hermanos: Salomón Montivero; su hermana política, Haydée Vela; sus sobrinos: Eduardo Reyes, Reynaldo Montivero, Juana y Hugo Montivero; Elodia Mónica Lopez, Mónica Urbano y Valentín Comiso, participan su fallecimiento e invitan al sepelio de sus restos hoy a las 17 horas, en el cementerio de Buen Orden. Casa mortuoria: Soler 637, San Martín.
12|3|F|47590

Las autoridades del INV. con el periodismo en la sede del organismo.

INV: "Se diversifica o para 1979 habrá una grave crisis"

El interventor en el INV, ingeniero Mario D. C. Ceresa mantuvo una reunión informal con el periodismo local y representantes de medios de la metrópoli, convocada con motivo de las celebraciones vendimiales, para referirse a la actual situación vitivinícola nacional y sus perspectivas. En el curso de la prolongada conversación, el titular del INV expresó que para el periodo vitivinícola 1978/79 puede producirse una crisis de insospechadas proyecciones en el sector, con directas implicancias en el cuadro socio-económico regional, a menos que se pueda dar impulso efectivo a una política de diversificación de los usos de la uva, objetivo que está contemplado en el programa de ordenamiento de la actividad, incluida la creación de una infraestructura de exportaciones sostenidas.

El ingeniero Ceresa atribuyó el problema de los excedentes al crecimiento masivo e indiscriminado del hectareaje vitícola y a la práctica de destinar el 97 por ciento de la producción a la elaboración vínica con destino prácticamente al mercado interno, mientras se perdían el mercado de Brasil y otros para las uvas de mesa y se reducía del consumo en fresco del producto que es de 1 kilo y medio per cápita mientras otros países tienen un nivel de consumo de hasta 10 kilos.

El interventor en el INV estaba acompañado en la oportunidad por los directores de Promoción y Desarrollo y Coordinación y Administración, ingeniero Agrónomo Ciro Gutiérrez y contador Juan Silvestri respectivamente; el enólogo Luis Rico a cargo de la Dirección Nacional de Fiscalización; el asesor de Exportaciones, contador Luis Cisella y otros funcionarios.

El prorrateo

El ingeniero Ceresa, que apoyó su exposición con datos estadísticos y gráficos, defendió con énfasis el régimen de prorrateo expresando que el mismo funciona regularmente si se mantiene el necesario equilibrio y no se retrae la oferta por mantener expectativas. Afirmó que si el afán especulativo quiebra el equilibrio se puede llegar a la anulación del régimen y dejar librado el mercado al juego de la oferta y la demanda que, en un caso de excedentes como el que se afronta en esta coyuntura, provocaría un severo "crack".

Afirmó también que no hay problema para el almacenamiento de la producción, que ha sido estimada para este año en 31.500.000 qq., ya que existe suficiente capacidad de vasija. Sobre este punto se mostró contrario a la prosecución de obras de ampliación de vasija en forma indefinida, estimando que la infraestructura debe ajustarse al plan de diversificación de los usos de la uva, dando a los frutos el destino que debe tener de acuerdo a sus características. Aseguró que tampoco faltará el hidrido sulfuroso para la cosecha actual.

En respuesta a una consulta el ingeniero Ceresa expresó que a su opinión debía recomendarse a los productores elaborar su producción por el sistema por cuenta de terceros, ya que en esa forma podría defender el fruto de su trabajo de la inflación y de los intereses diarios. Al referirse a la situación de los pequeños viñateros, expresó que, como estos difícilmente puedan esperar hasta agosto, fecha de liberación de los vinos nuevos, para comercializar su producción, se había previsto y obtenido del Banco Central una línea especial de crédito por la cual se le entregarán 10.000 pesos por cada hectárea de uva para la realización de tareas culturales en su primera etapa.

Las exportaciones

El diálogo con los periodistas incluyó el análisis del tema exportaciones. Se refirió a las medidas adoptadas por el gobierno para incrementar la comercialización de productos vitivinícolas en el mercado internacional. Dijo que las condiciones existen para lograr el objetivo en forma creciente, pero que la dificultad mayor que ha habido que afrontar para aumentar las exportaciones ha sido dada por la falta de una paridad cambiaria realista y en relación a los costos incrementados por la inflación, especialmente a partir de 1969. Destacó que se ha logrado que se considere la uva como producto promocionado y se ha obtenido también mejor paridad y reembolsos más adecuados, los que, contrariamente a lo que ocurría en otras épocas, se fijan con la debida anticipación para no quedar descolocados en el mercado internacional en el momento de acordar las operaciones. Expresó también que los precios de referencia son determinados ahora de acuerdo a la calidad y la zona de origen por la incidencia del flete. Por otra parte se señaló que se ha organizado un sistema de informaciones actualizadas en coordinación con la Aduana.

Pérdida de mercados

Un informe sobre el tema entregado a los periodistas consigna los siguientes datos: el envío de uvas de mesa al exterior descendió en 1973, con relación a 1974, en un 89 por ciento, perdiéndose los mercados de Alemania Federal, Finlandia, Noruega, Italia y Brasil, según se señalara, mientras las exportaciones chilenas se muestran ascendentes; las exportaciones de vinos de mesa, en cambio, así como los finos, reservas y especiales alcanzaron en 1975 a 11.376.132 litros, observándose un incremento del 26,3 por ciento en relación a 1974, esperándose un mejoramiento de estos niveles para el año en curso, especialmente por las posibilidades brindadas para los vinos de mesa a granel, no obstante el descenso relativo de los vinos finos, reservas y especiales; la exportación de mosto concentrado alcanzó en 1975 a 5.256.862 kilos, incrementándose el 56,2 por ciento; la producción de pasas no concuerda con la posición que ocupa nuestro país en la vitivinicultura mundial.

Los excedentes

La situación de los excedentes fue explicada a partir de las existencias actuales de vino que al 1º de marzo de este año alcanzan a 18.463.200 Hl. Se señaló que deduciendo el consumo probable hasta el 1º de mayo de 1976, se tendría un stock de vinos viejos de 15.060.000 Hl. aproximadamente, lo que equivaldría al 70,37 por ciento de la elaboración vínica de 1975 que fue de 21.400.000 Hl. Se indicó que si se expresa esa cantidad de vino en su equivalencia en uva, se tendría un excedente de 19.578.000 qq. al momento de terminarse la nueva vendimia.

Luego de otras consideraciones se señaló que considerando que la oferta global de todos los vinos sería superior a los 38 millones de Hl. y que el consumo probable fuera de más de 21 millones de Hl., quedaría un excedente superior a los 17 millones de Hl.

Más adelante se expresó que los estudios realizados por el INV. indican la posibilidad de una producción para 1977 menor que la de 1976, por lo que se ha estimado en 33.000.000 de qq. y que el proceso conduciría a un excedente aproximado a los 19 millones de Hl. para el país, incluidos todos los vinos. Se expresó que es necesario considerar que el excedente de 24.380.000 qq. de uva que se registraría al 1º de mayo de 1978, podría aumentarse notablemente con la vendimia de ese año, pues los estudios de tendencia realizados en base a datos desde 1930, señalan la posibilidad de una cosecha superior a 37.000.000 quintales, la que alcanzaría su punto máximo en 1979, por cuanto se cumpliría uno de los ciclos de 12 años que se registran desde 1943. Por esa razón —se apuntó— el INV. ha volcado todo su esfuerzo hacia el uso diversificado de las uvas. Aclaróse sin embargo que el objetivo indicado para 1976, tendiente a la incrementación de la diversificación (consumo de uva en fresco, pasas, carburante nacional, Uvipan, Pan Soyuva, jugo de uva, dulce, etc.) no se ha podido cumplir en toda su magnitud por falta de respuesta de la actividad privada, especialmente en lo que respecta al consumo de uva en fresco.

Positiva transformación de la estructura vitícola

La exposición de las autoridades del INV. dedicó una especial atención al programa de ordenamiento vitícola. Dijo el ing. Ceresa que en 1975, el deterioro inflacionario creó serias dificultades a los productores para realizar la transformación y mejoramiento de la estructura vitícola a través de la injertación de los viñedos deficientes cualitativamente para lo cual se dispuso un régimen de promoción y apoyo, en razón de la desactualización de los créditos. Esa causa atrasó el desarrollo del programa previsto también en las medidas destinadas a limitar el número de variedades a aquellas consideradas más aptas según las conveniencias socio-económicas del país. Recordó el Ing. Ceresa que como consecuencia de normas orientadoras se había producido la proliferación de variedades rústicas de elevada producción pero de baja calidad enológica, cuyo destino, en su gran mayoría, resultaba la vinificación como única salida.

Se señaló que con el objeto de lograr el reordenamiento de la producción vitivinícola, fue dictada la resolución 1050/74 disponiendo el dictado de normas que permitieran lograr una tipificación racional por zonas de origen para caracterizar los productos obtenidos. Así fue creada una comisión asesora con participación del INTA para asesorar a los productores en la elección de variedades autorizadas para implantar de acuerdo a las zonas ecológicas determinadas. Más adelante se señala que como consecuencia de las medidas de ordenamiento se produce un decrecimiento de la implantación con predominio de las variedades de calidad. De las medidas de implantación de incremento sostenido desde 1970 a 1973, ya que en 1970 las solicitudes alcanzan una superficie de 5.873 Has.; en 1971 a 14.640 Has., en 1972 a 17.150 y en 1973 a 22.831, donde las variedades de mayor repercusión porcentual son las criolla grande y cereza con un 36,40 por ciento para 1973, valor que supera el total de las uvas tintas implantadas que solamente representan un 28,68 por ciento para el mismo año. Consecuentemente con el dictado del decreto 718/74 se observa el crecimiento porcentual en las variedades de gran valor enológico como son la Cabernet Sauvignon, Merlot, Barbera D'Asti, etc. entre las uvas tintas. La Cabernet Sauvignon, que en 1970 representaba el 1,41 por ciento del total implantado, en 1972 baja a solo el 0,30 pero ya en 1974 sube la proporción en un 4,90 por ciento y en 1975 alcanza el valor del 12,60 por ciento.

Posteriormente el Ing. Ceresa se refirió a la relación uva-vino y uva-orujo, al convenio INV.-INTA; al convenio INV.-Río Negro, la planta piloto, la integración y la vasija vinaria.

Aceptan renuncia de un asesor económico

Por decreto de la Intervención Federal se aceptó la renuncia presentada por el señor José Ernesto Vázquez al cargo de asesor del Ministerio de Economía.

En esas funciones había sido designado el 23 de [illegible]

Notas sociales

María Elena Salas de Gaviola

Su fallecimiento. - BUENOS AIRES. — Ha dejado de existir en esta ciudad, la señora María Elena Salas de Gaviola. Su deceso, ocurrido a avanzada edad, ha sido muy lamentado entre cuantos la conocieron y supieron valorar las virtudes que las distinguieron. El sepelio de sus restos se efectuó en la Chacarita.

La extinta estaba emparentada con familias de Mendoza.

Casamientos

Quedará consagrado hoy, a las 21.30, en la capilla del colegio María Auxiliadora, el casamiento de la señorita María Cristina Méndez y el señor Hugo Eduardo Montalbetti. Serán padrinos el señor Ramón Julián Méndez, su señora María Florencia García, el señor Pedro Montalbetti y su señora Emma Yudi.

—En la capilla de María Auxiliadora será bendecido hoy, a las 22, el casamiento de la señorita Emilia Odoriz Polo y el señor Agustín Escudero. Actuarán de padrinos, por la novia, el doctor Bernardo José Odoriz Polo y la señora Emilia Aurora Polo de Odoriz y por el novio el doctor Roberto Atilio Bianchi y su señora Eloísa Cantú.

—Hoy, a las 22, en la parroquia de San Vicente Ferrer, de Godoy Cruz, será consagrado el enlace de la señorita Mirta Beatriz Raimondi Garrido y el señor José Víctor Kuczeruk Kulisz. Actuarán de padrinos el señor Mario Alberto Barchiesi, su señora Raquel Raimondi, el señor Gonzalo Manso y su señora Adela Castillo.

—Hoy, se realizará el casamiento de la señorita Mercedes Gobbi y el señor Carlos Alberto Benacot.

—El 19, a las 21.30, en la capilla del colegio María Auxiliadora, será consagrada la boda de la señorita Graciela Elcira Atencio Quiroga y el señor Domingo Rosselló Rossini.

Entidades Diversas

Centro de Residentes Puntanos. — Durante la reciente asamblea general ordinaria se eligió la nueva comisión directiva de la entidad. Quedó integrada de la siguiente forma: presidente, Toribio Lucero; vicepresidente, Francisco Gómez Sáa; secretario, Carlos Taboada; prosecretario, María A. R. de Velázquez; tesorero, Carlos Cautela; protesorero, Julio C. Becerra; vocales titulares, Simón Palma, Felisa V. de Lucero, Yolanda Q. de Castro y Yolanda V. de Becerra; vocales suplentes, Felisa S. de Rigau, Paula Vallone, Elvira F. de Panzini y Gilberto Páez; revisores de cuentas, Raúl Gómez Sáa y José Lucero.

I.R.P.I.

La comisión de damas de I.R.P.I. se reunirá hoy, a las 18, en la residencia de la señora Mercedes Herrera de Vila, para dar por iniciadas las actividades de este año.

Rotary Club de Godoy Cruz

La rueda interna del Rotary Club de Godoy Cruz, que preside la señora Inés Fernández de Villalón, realizará su té mensual hoy, a las 18, en el casino de la Guarnición Militar Mendoza. Colaborarán las señoras Amelia Rosa Battistini de Ciccarelli, Delia Nélida Oviedo de Lopresti y Berta Lía Tello de Oelsner.

Reuniones

La señora María Mercedes Ramírez Font de Roust reunió las amistades de sus hijos Ricardo, Andrea y Erika, con el objeto de festejarles sus cumpleaños.

Misa impetratoria

El domingo a las 20, en la iglesia de la Compañía de Jesús, las señoras María Mercedes Castro Aubone de Marín, Amalia Castro Aubone de Carenzo, Fanny Alicia Castro Aubone de Appugliese y María Antonieta Castro Aubone de Dies, harán rezar una misa para rogar por la felicidad de la señorita María Elena Castro Aubone y del señor Oscar Horacio Giorgi, quienes en breve contraerán enlace.

Enfermos

Ha sido sometida a una intervención quirúrgica la señora Elsa Alicia Casteller de Trentacoste.

—Guarda cama la señora Silvia Cabrera de Linero. Es satisfactorio su estado y el de su hijo Edgardo Martín.

Viajeros

A Buenos Aires, la señora Carmen López de Grzona y sus hijos María Isabel y Daniel.

—De Mar del Plata, el doctor Juan Ramón Guevara, su señora Elena Anzorena, y su hija Juanita.

—A Córdoba, la señora Juana del Campillo de Ortega.

—A Buenos Aires, el señor Julio Tabanera Silva.

—A España, el señor Juan Carlos Argañaraz y su señora Silvia Odoriz.

—De Mar del Plata, el señor Roberto Arangio y su señora Patricia Elena Villar.

—De Buenos Aires, el señor Juan Enrique Riffel.

—De Mar del Plata, la señora Adela Pichetto de Varas.

Misas y funerales

Se oficiarán misas:

Hoy a las 20, en la capilla del colegio María Auxiliadora, por el alma de Alicia Fourcade Estrella.

—Hoy a las 20, en la iglesia de la Compañía de Jesús, por el alma de Graciela Guerrero Doña.

—Hoy a las 9, en la catedral de San Rafael Arcángel, por el alma de Ricardo Mercado.

—Mañana a las 9, en la catedral de Nuestra Señora de Loreto, por el alma de Cirilo Ruiz.

—En la iglesia de Nuestra Señora del Carmen, de Tunuyán, el domingo a las 20, por el almade Rosa Morsucci de Amieva.

Pago de tributos de perforaciones con descuento

Los tributos correspondientes a perforaciones por el año 1976, se podrán abonar con el 15% de descuento hasta el 31 del corriente, informó el Departamento General de Irrigación. Los pagos podrán efectuarse en Barcala y España de ciudad y en las subdelegaciones de los ríos Atuel y Diamante.

Los artistas de "La voz de la tórtola".

Debuta hoy la compañía de comedias de G. Bredeston

La Compañía Argentina de Comedias hará su debut hoy a las 22 horas en el teatro Avenida. Se presentará con la obra de John Van Druten, traducción de Manuel Barberá, "La voz de la tórtola", con la actuación de Guillermo Bredeston, Nora Cárpena y Silvina Rada. La obra fue estrenada en La Falda y luego de una gira por localidades cordobesas que incluyó Carlos Paz, Río Ceballos, Cosquín y Santa Rosa de Calamuchita, entre otras ciudades, se ofrecerá en Mendoza, para continuar después las representaciones en un teatro de la ciudad mediterránea y luego en Montevideo.

Según la información facilitada, "La voz de la tórtola" viene precedida de elogiosos comentarios de público y crítica obtenidos en sus anteriores representaciones.

Mañana se ofrecerán dos funciones a partir de las 21 y de las 23; el domingo, despedida de la compañía, podrá verse en funciones por iniciarse a las 20 y a las 22.

Uno de los actores

"Mi adorado Benji" continúa en la sala del Cinema

El Cinema sigue ofreciendo el film de dibujos animados y en colores "El niño de oro", producción de largo metraje del sello Walt Disney. De complemento se puede ver "Mi adorado Benji", realización de Joe Camp en la que intervienen Peter Breck y Christopher Connrly y el can Higgins que cubre el papel de Benji.

Benji es un perro vagabundo que se ha convertido en dueño y señor de una antigua casa abandonada. Tiene amigos a los que visita periódicamente. Son los niños Cindy y Paul, hijos de un médico viudo que se niega a aceptar al perro en su casa; un anciano dueño de un modesto restaurante que convida diariamente a Benji con un hueso, y un policía negro. Cada uno tiene para el simpático animal una caricia y algo de comer.

La filial Mendoza de SALAC tendrá hoy una reunión

La filial Mendoza de la Sociedad Argentina de Letras, Artes y Ciencias, SALAC, realizara hoy, a las 20, en su sede de La Pampa 95, ciudad, una reunion para organizar el acto cultural por efectuarse en San Luis.

Tambien informó que las divulgaciones en el Círculo Literario "Bartolomé Mitre" de Azul, provincia de Buenos Aires y diarios "El Tiempo" y "Pregón", están a cargo de Nilda Díaz Pessina, asesora en el area de Mendoza, a quien deben hacerse llegar por parte de los interesados, el material de intercambio y publicaciones de arte.

Amicana ofrece hoy varios documentales

Como parte del ciclo cinematográfico destinado a conmemorar el bicentenario de la independencia de los Estados Unidos hoy, a partir de las 20,15, la Asociación Mendocina de Intercambio Cultural Argentino - Norteamericano, AMICANA, ofrecerá en su sede de Rivadavia 488, los siguientes documentales: "Con estas manos", "Nuevo mundo de la mujer" e "Ike Eisenhower". El material fílmico es cedido por el Servicio Cultural e Informativo de los Estados Unidos.

El público tendrá libre acceso.

Educació

Taller de a Hernán Abal García de Luc nuestra ciudad un taller de clases de dib además un que proyecta trabajos. Los mienzo el 1º d resados en est den solicitar el teléfono 231

Asociación Conti en los sical y niños piano coro de

La en C nes d

En cursos de para mae apreciación

Instituto Cu Musical. — Es cripción de clases de pro de música, e iniciación m desde los 7 a feccionamient cialmente ded en actividad ños y adul apreciació sobre cur ciones en Boulogne dad, de a 19.30.

Escuela de cia Suárez" lunes estará ción de niño los cursos de escénico, c cicios de ria, dicción, impostación También los expresiva pa Las inscripc se atienden ciudad, de se iniciarán la dirección de López Ga fesora Mari Suárez de S

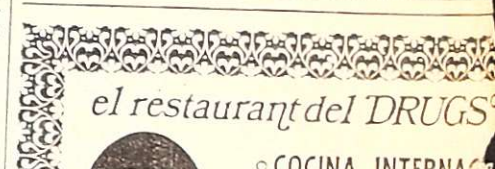

CINES Y TEA

CENTRO

AVENIDA - Mañana: Debut compañía Guillermo Bredeston con "LA VOZ DE LA TORTOLA".

AMERICA - Hoy Cont. de 14 a 24 hs. "DOS MISIONEROS REBELDES" y "LO IMPORTANTE ES VENCER".

CENTER. - Hoy 14 a 24 hs.: "UNA VEZ NO BASTA" y "AMIGOS".

CINEMA - Hoy 14 a 24 hs.: "EL NIÑO DE ORO" y "MI ADORADO BENJI".

CONDOR - Hoy de 14.30 a 24 hs.: "ESCENAS DE LA VIDA CONYUGAL" y "VARIEDADES".

CITY - Hoy Cont. de 14.30 a 24 hs. "CAMELOT" y "ESPERA LA OSCURIDAD".

LUXOR - Hoy de 14 a 24 hs.: "CADENAS DE ODIO" y 7 WINCHESTERS PARA UNA MASACRE".

LAVALLE - Hoy de 14|30 a 24 hs.: JAMES TONT, OPERACION D.U.E." y "TRINITY, EL CORSARIO NEGRO".

OPERA - Hoy de 14.15 a 24 hs.: "EL RETORNO DEL DRAGON" y "CINCO LOCOS EN LA GUERRA".

PREMIER - Hoy Cont. de 14 a 24 hs. "ENTRE DOS DESTINOS" y "DESCALZOS Y EN EL PARQUE".

ROXY - Hoy, de 14 a 24 hs. "EL JUGADOR" y "COMO PLAGA DE LANGOSTA".

REX - Cont. de 14 a 24 hs. "LO BUENO, LO MALO Y LO FEO" y "UNA FAMILIA DE OTRO MUNDO".

SELECTRO - Hoy 21 hs.: "LA FUGA INCREIBLE" y "EL PERSEGUIDOR IMPLACABLE".

AUTOCINE BROADWAY - Hoy 21.30 hs.: "TEXAS A TRAVES DEL RIO" y "LA BANDA DE LOS PERROS ASALTANTES".

EL CERRO CINE AUTO - El Challao. - Hoy 21.30 hs.: "GOLPE BAJO" y "LA CONVERSACION".

GRAN AUTOCINE MENDOZA - Hoy 21.30 hs.: "LA VENGANZA DE MY LADY" y "LOS ANGELES TAMBIEN COMEN POROTOS".

GODOY CRUZ

CEC - Hoy a las 21.30 horas - "La Carrera del Siglo" y "Dibujos Animados".

PLAZA - Hoy 21.30 hs. - "El Factor Néptuno" y "Los Hijos del Torbellino".

SPORTSMAN - Noche 21.30 hs. "5 Locos de Fiesta" y "Los 4 del Ave María".

GUAYMALLEN

VICTORIA - 21.30 hs. "Luana, la mujer de Tarzán" y "Petete y Trapito".

UILAMOS BODEGA

PARA DEPOSITO

s Bodega con capacidad de 500.000 a de litros — Tratar: A. Villanueva 731 Teléfono 248817.

11|3|C|495|12|3

Compro uvas

MEZCLA y MOSCATEL

JUAN LUIS MOTTES

EDIFICIO SETARO - Aristóbulo del Valle 22
Teléfono 42217 - Rivadavia - Mendoza.

11|3|F|53371|12|3

Uva Malbeck

1ra. ZONA

COMPRAMOS

LA RURAL V. y B.S.A.

Montecaseros s/n. - Coquimbito - Teléfono 972013

11|3|C|501|12|3

NICOLAS SANTAGATI

UNICO AVISO. — Citase al personal temporario de cosecha de uva, para que en las próximas 48 horas, se presente munido del documento de identidad en calle Angel Godoy 168 - Maipú. Caso contrario se considerará espontánea renuncia a la relación laboral. (Art. 107 - Ley Nº 20.744).

12|3|C|772|12|3

"Espasa Calpe"

— NUEVO —
VENDO O PERMUTO
POR VEHICULO
LINIERS 36 - T. E. 3117
GENERAL ALVEAR - MENDOZA

12|3|F|53477|17|3 A

S. A. FRIGORIFICOS DE LOS PRODUCTORES DE UVAS DE EXPORTAR

SE NECESITAN OBREROS

Presentarse en:
CHILE 2100 — MENDOZA

12|3|C|743|12|3

ORO

Joyería BASSO
PAGO $ 140.000 Gr. Of.
RESCATO POLIZAS
SAN JUAN 1359

9|3|C|954|15|3

LA CASA DEL FILTRO S.A.

JOSE V. ZAPATA 207
TEL. 245777-245960

Operario Banco Optica

OFRECEMOS BUENA OPORTUNIDAD
EXPERIENCIA IMPRESCINDIBLE
(O. M.) Poste Restante Diario LOS ANDES.

12|3|F|53494|12|3

ORO

$ 1.310 O. F.
JOYERIA **GOLD**
ESPEJO 102
Asociado a COVEMPA

RINGO LANZILOTTA

Art. 107 - Ley 20.744/74, emplazo a todo el personal de cosecha de manzanas, uvas, empaque y se prestó servicio en la temporada 75 a presentarse horas, munido de documento de identidad, en ez Peña s/n., San Francisco de Monte, Godoy presentación en dicho término será considerada a la relación laboral.

12|3|C|686|12|3

Alfredo Verdaguer - Sucesión Enrique J. Verdaguer - Angélica E. de Verdaguer

UNICO AVISO. — Dando cumplimiento al Art. 107 de la Ley 20.744/74, cita al personal temporario de cosecha de uva para presentarse dentro de las próximas 48 horas, munido de documento de identidad, en las fincas de Agrelo y La Colonia, Junín. La no presentación considérase espontánea renuncia a la relación laboral.

12|3|C|674|12|3

JULIO CESAR BAC

VITICOLA

UNICO AVISO

Citase al personal temporario de cosecha de uva, para que en las próximas 48 horas, se presente munido del documento de identidad en la finca de calle Alsina 1871, San Francisco del Monte, Godoy Cruz. Caso contrario se considerará espontánea renuncia a la relación laboral. Art. 107 - Ley 20.744.

12|3|F|53523|12|3

Pablo Pincolini S.A.A.I. y C.

—Cosecha 1976—

En cumplimiento al Art. 107 - Ley 20.744/74 (Contrato de Trabajo), cita al personal temporario de cosecha de uva a presentarse dentro de las próximas 48 horas siguientes en administración de finca Las Compuertas, Sáenz Peña s/n., Luján de Cuyo - Mendoza, munido de sus documentos de identidad. Caso contrario la no presentación en término, será considerada renuncia espontánea a la relación laboral.

UNICO AVISO

12|3|F|53527|12|3

VENDO 445

ONTADO
SAN JOSE
12|3|C|738|12|3

VENDEDOR

Se Necesita

Para vinos finos de prestigiosa marca. Con experiencia en el ramo. Tratar: Belgrano 1298 - Ciudad.

12|3|C|758|12|3

FALCON FUTURA

Mod. 1972

Motor 221, caja 4ta. Frenos a disco. Paso de los Andes 640 - Godoy Cruz - Mendoza.

11|3|C|669|670|12|3|AD

Compro Estancia

Más o menos 700 Has. Tratar en: Hotel 2 Venados, San Luis, viernes en la tarde, sabado y domingo todo el dia. Tels. 2312 - 2503. - Dia lunes al Teléf. 246084 - Mendoza

12|3|C|786|787|13|3

O ONTRILLO - Personal Temporario

temporario de cosechadores a presentarse en horas, munido de documento de identidad en de la Finca en Santa Rosa (Mza.), Ruta 7. La no presentación en término fijado será lo renuncia espontánea a la relación laboral. 744 (Contrato de Trabajo).

UNICO AVISO

12|3|C|763|12|3

ORO

Compramos Mejor Precio
A PARTICULARES Y COMERCIANTES
GALERIA TONSA - LOCAL A-14

10|11|F|25526|Pte.

— NECESITO —

EMPLEADA ADMINISTRATIVA

Para importante empresa, con conocimientos generales de oficina, dactilógrafa. Escribir dando antecedentes a Pte. Rte. Nº 20 - C.M. Diario LOS ANDES.

12|3|F|53574|12|3

ORO

Plata - Rescato pólizas
$ 1.310 O.F.
— NECOCHEA 62 —
Unicamente Local 11

10|3|F|48869|31|3|A

COMPRESOR

DE BAJA REVOLUCION, PARA GAS LICUABLE
CAPACIDAD DE 60 A 100 m3. HORA, COMPRO
TELEFONO 258388

12|3|F|53583|14|3|A

COMPRA

RO

1.300. Hasta $ 690
onsa - Local A-23
r Catamarca)

9|3|C|982|12|3

Necesito Jubilado

Para trabajo administrativo contable. Preferentemente retirado de las FF. AA. o Policía. - Escribir dando informes: Poste Restante Diario LOS ANDES D. M. (15).

12|3|C|798|799|12|3 D

SOMECA s.a.

SOCIEDAD MENDOCINA DE CALES Y AFINES
Urquiza 357 - Tel. 250158 - Mza.

HIERRO - CAL - YESO - PLOMO
CEMENTO - SANITARIOS

PRECIOS ESPECIALES A EMPRESAS CONSTRUCTORAS Y REVENDEDORES

Vendo Motor

Perkins de Tres cilindros para aplicar en Autoelevadores, Tractores y Camionetas
DON BOSCO 40 - CIUDAD

12|3|C|303|12|3

ORO

COMPRO - SUPERO OFERTA
Necochea 62 - L. 15
Su consulta no nos molesta

12|3|C|302|12

PROFESIONAL

COS

E. CAMINOS

Obesidad Vá-
néreas Impo-
rmiento 777.
13 y 17 a 21
9-1-F-Pte

SAA

CA
Z SAA
CION
2055 (entre
a). Teléf. 230063
24|7|F|77882|Pte

GEL CHIRINO

ATE
ades de la mujer
r. Tratamientos
anjero. Mutuales
ono 250237.
20,1|F|50705|Pte..8

S. ESCOBAR

CIRUJANO
ces y Hemorroi-
ndes 520. Godoy
turno. T. 225826.
1|10 F Pte..A.

ERBOSKY

sta en enferme-
monares. Asma.
P. Moreno 2760.
6.
10|F|96453|Pte..A

PATIA

J. LISSIN
y 13 de marzo.
ción: H. Yrigo-
eservar turnos:
2|3|F|48600|13|3

ATO TIVO

MUSRI
panatorio Poli-
- Tel. 218052
orio Argentino
rio Carrasco
6.2|F|62272|Pte

SAA

CA
Z SAA
CION
2055 (entre
a). Teléf. 230063
24|7|F|77882|Pte

GEL CHIRINO

ATE
ades de la mujer
r. Tratamientos
anjero. Mutuales
ono 250237.
20,1|F|50705|Pte..8

S. ESCOBAR

CIRUJANO
ces y Hemorroi-
ndes 520. Godoy
turno. T. 225826.
1|10 F Pte..A.

ERBOSKY

sta en enferme-
monares. Asma.
P. Moreno 2760.
6.
10|F|96453|Pte..A

PATIA

J. LISSIN
y 13 de marzo.
ción: H. Yrigo-
eservar turnos:
2|3|F|48600|13|3

ATO TIVO

MUSRI
panatorio Poli-
- Tel. 218052
orio Argentino
rio Carrasco
6.2|F|62272|Pte

D PABLO

:A
EN EE. UU.
rinarias Adul-
532 - Turnos:
252553.
29|1|F 29090 Pte

CION

UCHIN
Delgadez, Go-
Aparato diges-
20. Las Heras.
ena 80. Ciudad
3|12|F Pte

OLOGIA

A FRIDA
OVSKY
d - Esterilidad -
nto y desarro-
de 8 a 13 hs. So-
Teléfs. 257402 -
co Moreno 2760.
9.3.F.49954.31.3

CES

REGUERO
operador o por
Cirugía Espec
nin 218. Barrio
1 Pte

LISTAS AZON

TER
lectrocar-
ramas -
- Atien
430. Tel.
113.16.3

D PABLO

:A
EN EE. UU.
rinarias Adul-
532 - Turnos:
252553.
29|1|F 29090 Pte

CION

UCHIN
Delgadez, Go-
Aparato diges-
20. Las Heras.
ena 80. Ciudad
3|12|F Pte

OLOGIA

A FRIDA
OVSKY
d - Esterilidad -
nto y desarro-
de 8 a 13 hs. So-
Teléfs. 257402 -
co Moreno 2760.
9.3.F.49954.31.3

CES

REGUERO
operador o por
Cirugía Espec
nin 218. Barrio
1 Pte

LISTAS AZON

TER
lectrocar-
ramas -
- Atien
430. Tel.
113.16.3

OBESIDAD

Dr. MARIO R. LEVIN
OBESIDAD

Director Centro Médico - Modelación Corporal Post Parto y Obesidad. Gimnasia modeladora. Masajes manuales y electrónicos. Baños a vapor individuales. Parafina reductora. Bronceado. Fisioterapia. Se atienden todas las Mutuales San Martín 1464, G. Cruz, T. 246897

31|8|F|87535 Pte

Dr. ALBERTO SEVILLA

Director de los Institutos Médicos de obesidad, asma y alergia de Mendoza, Córdoba y Buenos Aires Obesidad y celulitis deformantes. Várices y hemorroides, tratamientos sin operación y sin dolor. Departamentos especializados: Asma, Alergia, Cardiología, Ginecología, Cirugía plástica y estética. Injertos de cabellos (Prof. Tomás Pughes y Edgardo Escobar) Avenida Colón 232. T. 290006 - 241440 Atendemos mutualizados. Horario de 7 a 12 y de 15 a 20 horas.

28|11|F|31160|Pte

GARGANTA, NARIZ y OIDO

Dr. LUIS E. MONETTI

10-12 - 18-21 horas. 9 de Julio 1050. Teléf. 249323. Particular: teléfono 246661. 10|3|F|53157|Pte.

ESPECIALISTAS EN SEÑORAS

Dr. HUGO BRANDI ZAPATA
Dr. H. BRANDI

Fertilidad matrimonial. Menopausia. Cirugía. Ginecología. Partos. San Lorenzo 222. Turnos: 243286. Part. 960116 - 246502.

27|12|F|Pte.|A.

Dra. ELVIRA AXENFELD

Señoras - Embarazos - Partos: lunes, miérc. y viernes, 17 a 21 hs. Pedir turno. - San Martín 1818. - Depto. 1. - Tel. 216150.

19|2|F|43462|Pte.-A

ESPECIALISTAS EN NIÑOS

Dr. RICARDO D. PIERRO
ESPECIALISTA EN PSIQUIATRIA Y PSICOLOGIA INFANTIL

9 de Julio 1160, 6º piso, Dpto. 2. Teléfonos 231919 - 259247.

4|3|F|49082|31|3

CIRUGIA ESTETICA

Dr. HUGO SALOMON

Unicamente Cirugía estética funcional de nariz. Clínica Godoy Cruz. Godoy Cruz 333 Teléfonos 215951 y 215952 Mutuales Pte. F.D.

Dr. J. SANANES

Jefe de servicio Sala I Hospital Emilio Civit Cirugía de nariz mamas, adiposidades, injertos, quemados Pedir turno P. B. Palacios 1260 (Ituzaingo). T. 257319-251391

7.3 F Pte D

OCULISTAS

Dr. ZALDIVAR
Dra. MISTELI

Nueva dirección: Av. Emilio Civit 685. Ciudad. Tels 257000 - 257100

14|1|F|Pte

Dr. M. MARCHEVSKY
OCULISTA

Consultas de 11 a 12.30 y de 16 a 20 hs. Rioja 1130, Tel. 247996.

25.9|F|94036 Pte

CLINICA DE OJOS

Atendida por
16 Médicos Oftalmólogos y 6 Auxiliares Técnicos Universitarios
Consultorio externo de 8 a 21 hs. Guardias permanentes Cirugía e Internación. Atención de particulares y Mutualidades. Av. España 888. Teléf. 248856 18|3|F|42513|Pte

Dr. ALVAREZ NOQUE
SOLICITAR TURNO

Enfermedades y cirugía de ojos. Mitre 896 - Tels.: 241805 - 241324 - 241443.

4.6.F|Pte

REUMATISMO

Dr. MANUEL MENA

Reumatólogo. Enfermedades de columna vertebral, brazos doloridos, ciática. Atiende de 15 a 20 hs. Buenos Aires 226. Lunes a sábados

20.3.F Pte

CENTRO REUMATOLOGIA

Infanta M. de San Martín 56, 4º P (detras Correo Central) - Turno tarde - Tel. 240917 - Mtuales.

14|1|F|41198 Pte

Dr. RICARDO BARCENILLA

Rivadavia 578 - Planta Baja - Dpto. 5 - Ciudad. - Turnos 17 a 20.30 hs. - Teléfonos 292020 - 221910

28|2|F|48167|Pte.

Dr. OSVALDO BIELLER VIOTTI

Reumatología y brucelosis. Lunes a viernes 17 a 20 hs. Miércoles 18 a 20 hs. Espejo 593. Planta baja. Teléfs. 218197 - 220596.

17|1|F|41651|Pte.|A.
29|1|F|Pte.|A

ESPECIALISTAS DE LA PIEL

Dr. ALBERTO J. GRINBERG

Enfermedades de la piel. Alergia dermatológica. Horario: lunes a viernes, 17 a 21 hs. Sarmiento 777 Mendoza.

15|7|F|75872 Pte

ALBERTO TORRES CORTIJO

Ex medico becario Univ. Madrid Emilio Civit 43, 1er. Piso. Turnos de tarde al Tel. 255760.

21|11|F|Pte

ODONTOLOGIA

VICTOR M. PICCIONE

Doctor en odontología. Cirugía de boca y huesos de la cara. Martes y jueves, Sanatorio Policlínico de Cuyo. Tel. 243000. Part. 255547.

1|2|F|Pte.

Dra. GRACIELA BRODSKY
ATIENDE NIÑOS

Martes y jueves 16 a 20 horas. Espejo 65 - 1er. Piso "H"
PEDIR TURNO: TELEFONO 215439

3|3|C|736|29|3|A

PSIQUIATRAS

CARLOS FIGUEROA

Julio Roca 155, teléfono 214927. Sicoterapia - Electro hipnosis, hipnosis medica, obesidad, esterilidad sicopena.

7.3|C|546|4|4

HUESOS

Dr. ARAGONA

Especializado en Italia, Francia, España. Clínica, cirugía, huesos articulaciones. Mutualidades. - Rivadavia 430, T. 246935. Par. 241775.

4.2.F|44016.Pte.

Dr. EDUARDO P. TOSI ORQUIN
Dr. ANTONIO C. GOMEZ NAVARRO (h.)

Traumatología y ortopedia. Enfermedades y cirugía de los huesos. Lunes a viernes 17 a 20.30 hs. Necochea 509. Solicitar turno 259499. 242723. 259228. 21|1|F|27785|Pte.|A

BIOQUIMICOS

LABORATORIO ANALISIS CLINICOS - ESPECIALIDADES
Dra. MIRA PIENIEK
Dra. CRISTINA CAMPOY
MUTUALES
RIOJA 1856 - TELEFONO 250237

5.3.C|03.3.4

PARTERAS

DELIA MASCARENO DE GOMEZ
OBSTETRICA NACIONAL

Pedir turno: Pellegrini 945. Godoy Cruz - Telefono 292214.

2.3.C|959 960.1|4 D

LIDIA M. de CUARTAS
PARTERA

25 de Mayo 770. Mendoza. Teléfono 247223 11.10 F Pte

J. DELIA SANCHEZ GOMEZ
OBSTETRICA NACIONAL

Atiende de 15 a 17 horas, menos sábado. Rivadavia 634. Tel. 241019.

6.12 F Pte

CELINA E. M. DE ARNEDO
PARTERA NACIONAL

Catamarca 585. Ciudad. T. 242388 Pedir turno. 29 F 99490 Pte

ANTONIA ARMENIA
OBSTETRA

Videla Castillo 2249 - Ciudad. Teléfono 216514. 18.2|C|672.19.3

ESTHER C. DE SANANES

Partera nacional. Diariamente de 10 a 20 hs. Solicitar turno Pedro B. Palacios 1260 (Ituzaingó) entre Catamarca y Lavalle. Teléfs. 257319 y 251391. 7.4 F Pte D

IRMA YAKEL de LEGUIZAMON
PARTERA

Av. San Martín 1269 - 3er. Piso. Dpto. "A" - Tel. 257536 - Mendoza

F|Pte.|A.

R. SARA GATANI

Obstetra - Parto sico-profiláctico. Entre Ríos 73, 1º P. 15. De 11.30 a 12.30 y de 16 a 20.30 - Teléfonos 214110 y 222253.

4.2|F|41078|Pte.A

PEDIC

AVISOS CLASIFICADOS

Compra y Venta de Propiedades

A TERRENO vendemos, a 100 metros C. Rodríguez Peña, zona Industrial 4.200 metros, con 61 m2. de frente, luz, fuerza y derecho de riego, t|$ 1.200.000 contado y facilidades. Se recibe automóvil, lote más chico, etc. Inf.: C. E. Barrera Oro. Mitre 1.378. Ciudad.

12|3|F|53565|12|3

A LOTE vendemos en Gllén, t|los servicios, cerca ciudad, 277 mts2. t|$ 90.000.000 m|n. Contado y facilidades. Inf.: C. E. Barrera Oro. Mitre 1378. Ciudad.

12|3|F|53566|12|3

A CASA, galpón y carpintería, vendemos en ciudad, 3 dor. y demás comodidades, galpón 250 m2. cub. carpintería completa, sup. t|730 m2. frente 12 m2. fuerza y demás servicios, teléfono, t|$ 520.000.000 m|n. Contado y facilidades. Inf. C. E. Barrera Oro. Mitre 1378. Ciudad.

12|3|F|53564|12|3

INMOBILIARIA
DINAN VENDE

CASA a estrenar c|Avda. Acceso, living com., 3 dorm., 2 baños, cocina com., garaje, lav., patio, gran jardín, Plan Banco.

CASA Barrio Bombal, liv-com., 2 dorm., coc, lav., garaje, 2 baños y patio.

CASA a estrenar Bº Trapiche, liv-com., 3 dorm., 2 baños, coc-com., cochera 2 autos, p|serv., patio y jardín.

CASA Barrio Judicial, liv-com., 3 dorm., baño, cocina, lav., patio embaldosado.

CASA en Dorrego, semi nueva, liv-com., cocina comedor, 2 dorm., baño, gran patio y cochera.

CASA a estrenar Chacras de Coria, zona Cº Santa Elena, liv-com., 2 dorm., coc., baño, lav., pileta natación con gran terreno. Plan Banco.

DPTO. estrenar Godoy Cruz, liv-com., 2 dorm., coc-com., baños, lav., P. Baja.

DPTO. pleno centro, liv-com., 2 dorm., coc-com., baño y lav.

FINCA 5 Has. a pocos kilómetros de la ciudad, c|parral y viña baja. - Una oportunidad.

FINCA en El Vergel, 40 Has., con 8 Has. de parral, resto olivos y tierra p|chacra.

LOTE s|San Martín, céntrico, 2.400 mts.

LOTE en la Costanera, 10x15 mts.

COCHERAS s|Montevideo esq. P. Mendocinas.

NEGOCIOS

HOTEL p|centro, 18 hab., c|baños privados, precio oportunidad.

HOTEL pleno centro, 14 hab., baño priv., con el edificio.

NEGOCIO lucrativo con reparto, comprobar ventas.

CAFE calle San Martín, pleno centro, c|prestigio, bajo alquiler.

PILCHERIA, galería gran acceso p|no poder atenderla, precio oport., bajo alquiler.

BOITE pleno centro, gran prestigio por no poder atender.

BOITE en Chacras de Coria de gran prestigio, c|edificio, recibo fincas, lotes o casa.

PERMUTAS

DPTO. Buenos Aires, dos dorm., liv-com., coc., baño por propiedad en Mendoza o alrededores.

M... 271 ...ENDOZA
T... ...os hasta

A PROPIETARIO compramos casas, departamentos, lotes, fincas. Godoy & Pelaia. Máxima seriedad inmobiliaria. Gutiérrez 585. T. 258543 - 251597.

13|2|F|44635|Pte.

A COMPRO al contado casa o lote. San Martín Sur 1107, G. Cruz. Teléfono 225842.

4|3|F|51476|30|3

A INVERSORES, excelente oportunidad: 18 Has. incultas con pozo de agua de 10" en Corralitos. Vendo urgente a primera oferta razonable. Tratar: teléfono 246898.

11|3|T|3160|14|3

A PROPIETARIO compro casa o departamento. Lavalle 18, teléfono 253115.

12|3|C|818|12|3

A SOY particular, compro urgente casa o departamento en ciudad o alrededores, no más de dos años, pago fuerte contado y valioso terreno. Teléfono 217785, únicamente de 10 a 13 y 21 hora adelante.

12|3|C|830|12|3

A PROPIETARIO directo compro antisísmica 3 dormitorios y dependencias, en 5ta. 6ª, Sección Barrio Oficiales, Bombal, Escorihuela hasta $ 500.000.000 mayor parte contado - T. 256583.

12|3|C|768|12|3

A ESTRENAR precioso chalet americano, barrio Santa Ana, living comedor, 3 dormitorios, placares, baño, cocina con amoblamiento, garaje, jardín y amplísimo patio, $ 2.300.000. - Acepto plan banco. 9 de Julio 1030. Local 3. Ciudad.

12|3|F|53590|12|3

A $ 2.000.000 T|$ 3.900.000 linda casa seminueva c|teléfono, 8|Paraná, 6ª l|comedor; comedor diario; 4 dormitorios; garaje para 2 coches; d|servicio; patio; terraza. Provivienda, Perú 1214

12|3|C|289|12|3

A $ 1.400.000, t|$ 2.600.000 cerca B|Bombal, linda casa amplia, 1 comedor, 3 dormitorios, 2 baños, garaje, d|servicio, 2 patios, (recibimos coche). Provivienda. Perú 1214.

12|3|C|289|12|3

A $ 1.000.000 t|$ 1.700.000, B|Trapiche, chalecito estrenar, l|comedor, 2 dormitorios c|placares, cocina c|artefactos, patio. Provivienda. Perú 1214.

12|3|C|289|12|3

A $ 2.500.000, t|$ 3.500.000 chalet californiano, calle Morón Ciudad, superficie 500, cubierto 200, jardines, amplio l|comedor, 3 dormitorios, c|comedor, garaje, fondo. Provivienda. Perú 1214.

12|3|C|289|12|3

A $ 1.500.000, t|$ 1.800.000, Godoy Cruz, antisísmica, jardín, l|comedor, 4 dormitorios, 2 baños, cocina c|artefactos, e|vehículo, fondo, t|servicio. Provivienda. - Perú 1214.

12|3|C|289|12|3

A PARTICULAR vendo o permuto 500 metros, plaza de Godoy Cruz, 900 mts. aproximadamente de terreno con casa habitación de ladrillo (corte antiguo en perfecto estado) entrada de camiones, para depósito, expreso etc. Acepto casa antisísmica en Godoy Cruz o 6ta. sección, 2 dormitorios y servicios. San Martín Sur 80, Godoy Cruz 221087.

12|3|F|51628|12|3

APROVECHE hermosa casa próxima Hospital Español. Oportunidad. Guarna. Olascoaga 389, C.

8|3|C|722|12|3

ANTISISMICA, 2 dormitorios, dependencias. Carril Godoy Cruz. Total 180.000.000, anticipo 50 %. Varias más. José Federico Moreno 1575.

11|3|F|53466|12|3

ANTISISMICA, oportunidad. Barrio Parque, 2 dormitorios, cochera, fondo. Contado $ 900.000 y facilidades. Moreno Vivienda Telef. 225842.

11|3|F|51599|12|3

ANTISISMICA frente Hospital Español, de categoría, pisos marmol, 3 dormitorios, habitación servicio. Contado $ 220 millones. Total 360.000.000. Moreno Vivienda. Telef. 225842.

11|3|F|51597|12|3

ANTISISMICA, 4 dormitorios, 2 baños, dependencias. 200.000.000 anticipo 50 por ciento. José Federico Moreno 1575.

11|3|F|53460|12|3

ANTISISMICA ciudad, 3 dormitorios, consultorio, escritorio, dependencias servicio $ 250.000.000 Lavalle 18, teléfono 253115.

12|3|C|818|12|3

AMPLIA casa, regia, permuto por departamento 3 dormitorios Laprida o casita chica, cerca micros 8-9, algo efectivo, o financiación. Oliveri. Alvear 1823, Villa Hipodromo

12|3|C|811|12|3

AQUI cerquita, antisísmica, total 1.400.000 entrega 60 días. Oliveri, Alvear 1823, Villa Hipodromo.

11|12|3

AMPLISIMO chalet, tres dormitorios, dependencias, jardines, Ossola vende. Recibimos casa chica a cuenta. - 291304.

12|3|C|545|12|3

ANTISISMICA barrio Trapiche, dos dormitorios y dependencias, jardín frente y fondo con cesped. San Martín Sur 80, Godoy Cruz 221087.

12|3|F|51631|12|3

ANTISISMICA en Las Heras, 3 cuadras de la plaza 90.000.000 y facilidades. Nigito Propiedades Colón 829, Godoy Cruz.

12|3|F|51622|12|3

BARRIO Callse, lote buenas medidas. Vende Saravia Inmobiliaria. Tel. 214313.

12|3|C|261|12|3

COMPRO casa urgente, antisísmica, t|servicios, pavimento. Contado 50%, saldo 12 meses. Provivienda. Perú 1214. T. 218277 - 255813 258054.

8|3|C|402|12|3

COMPRO y vendo: lotes, casas, departamentos, negocios. - Benturino. Colón 669. - 246927. Lugones.

8|3|F|49307|12|3

COMPRO céntrico o cerca S. Martín (G. Cruz), departamento construyéndose, salón negocio, oficinas y cocheras. Droguería Bermejo, S. Martín 1089. G. Cruz. Tel. 223172.

2|3|F|48676|21|3

COMPRO casa antigua, p|depósito o galpón y terreno cerca calles S. Martín o Belgrano (G. Cruz). Droguería Bermejo. S. Martín 1089. G. Cruz, T. 223172.

2|3|F|48677|21|3

COMPRAMOS urgente casa modesta. Pagamos al contado. Cordoba 154, Ciudad, Tel. 254996.

8|3|F|49861|12|3

COMPRO departamento céntrico, dos dormitorios, dispongo m$n. 150.000.000 al contado. Particular. Pardo 250. 1er Piso.

11|3|C|472|12|3

COMPRO casa en Potrerillos o zona similar. Llamar al Teléfono 258645.

12|3|C|644|12|3

COMPRO casa o departamento urgente dispongo, buen contado señor Enrique. Tel. 218312.

11|3|C|587|12|3

COMPRO lote 300 a 1.000 mts. - cerca plaza San José o 5ta. Sección soy particular - Buen contado - Tel. 258281.

12|3|C|783|12|3

CASA corte antiguo necesitamos alquilar para Taller Escuela. Teléfono 247437.

12|3|C|668|12|3

CASA antisísmica, Villa Nueva, vendo, total 800.000, facilidad. Minni - Bandera de los Andes 2829.

22.3.F.53593.12.3

CASA Barrio Belgrano (Ferroviarios) Guaymallén, antisísmica, l|comedor, 2 dorm. baño, cocina, etc. Vendo urgente. Total: $ 60.000.000 m|n. Inf. Rivadavia 234, Mza. Tel. 243828.

12.3.F.53567|12|3

COMPRO casa a terminar o reciente construcción, $ m/n. 100.000.000 contado, saldo convenir. Tel. 252885.

12.3.C.270.12.3

CASA y galpón, ideal taller, depósito, Godoy Cruz. Vendo, recibo casa, departamento. Salta 1743.

12|3|C|310|12|3

CASA en Godoy Cruz 90.000.000 y facilidades. Nigito propiedades. Colón 829, Godoy Cruz.

12|3|F|51623|12|3

CASA antisísmica, 3 dormitorios ciudad vendo. Rioja 1532. Cdad.

12|3|C|318|12|3

CHALET quinta, Carril Godoy Cruz, Villa Nueva, urgente, vendo $ 1.250.000 saldo convenir, permutas. Minni - Bandera de los Andes 2829.

12.3.F.53591.12.3

CHACRAS DE CORIA fracción 10002. Años arboles, agua río Blanco, Pueyrredón 2431. Chacras.

12|3|C|274|12|3

DEPARTAMENTO frontal ciudad desocupado, listo para habitar, living y cocina comedor amplios, 3 dormitorios, escritorio, dependencias servicios $ 280.000.000. Lavalle 18. Tel. 253115.

12|3.C.818.12.3

DEPARTAMENTOS barrios: Cano y Laprida vendo o permuto. Funes. Tel. 216938.

12|3|C|328|12|3

DEPARTAMENTO interno de material, Villa Nueva, vendo $ 170 mil. Saldo convenir. Oportunidad. Minni - Bandera de los Andes 2829.

12|3.F|53592.12.3

DEPARTAMENTO tipo casa planta baja en lo mejor de San José, vendo 2 dormitorios, garaje, patio, living comedor, terminación de primera, Plan Banco. Total 250.000.000 Pellegrini 1342, San José T. 259552.

12|3.T.3197|12|3

DPTO. tio casa 6ª Sección, planta baja, con patio y entrada coche. Vende Saravia Inmobiliaria, Juan B. Justo 490. Telef. 214313.

12.3|C|262.12|3

FINCA 4 vendo, 30-27-15-20 Has. Lavalle. Primavera. Tunuyán, con viñedo, casa, pozo, herra-

FINCA 5 Has. viña, olivos y frutales, casa, galpón, etc., pozo electrificado a 25 Kms. ciudad, permuto por casa en ciudad o Godoy Cruz - Rivadavia 772 - Godoy Cruz - Tel. 220320.

12.3.C|729.12.3

FINCA 10 Has. Primavera, 2 pozos electrificados, vendo total $ 1.100.000, facilidad. Minni. - Bandera de los Andes 2829.

12.3|F.53585|12.3

FINCA 5 Has., chacra, Colonia Segovia, vendo, facilidades. Benavente 3564, Villa Nueva.

12.3.F.53584|12.3

FINQUITAS 2 vendo, 3-2 Has. Primavera y Algarrobal, agua y pozo, casa, recibo camión, camioneta Diesel, Minni. - Bandera de los Andes 2829.

12|3|F|53594.12.3

FINQUITA tres hectáreas, pozo electrificado, casa Fray Luis Beltrán, recibo automóvil. Salta 1743.

12|3|C|310|12|3

GODOY CRUZ, Barrio Suárez, vendo urgente lote 205 metros sobre Montes de Oca, pavimento $ 32.000.000. Facilidades. Alfredo Beccarelli. - San Martín 1070, Tel. 291830.

11.3|C|589.12.3

HERMOSA, antisísmica, tres dormitorios, cerca Bombal. Desde 17 horas. - 214316.

12|3|C|287|12|3

LOTES 5ta. Sección, 1.000 m2. 380.000.000; lote esquina, 120 millones. Propietario. - 293099.

7|3|C.535.13.3

LOTE 2.100 m2. sobre 9 de Julio casi Burgos, Las Heras, todos servicios, ideal corralón, depósito, industria. Precio $ 500 el metro. ¡Gran oportunidad! 9 de Julio 1030. Local 3. Ciudad.

9.3.F.53001|14.3

LOTE compro, lugar sin pretensiones. p|contado. Tel. 242917.

83|C|567.12|3

LOTE La Puntilla vendemos, 640 m2. Facilidades. Godoy & Pelaia. Tel. 258543 - 251597.

11.3|F.53325|12.3

LOTE 270 m2. Barrio Trapiche, contado y 3 semestres (gran oportunidad). 9 de Julio 1030, local 3, ciudad.

12|3|F|53588|12.3

LOTES 270 y 218 m2. Barrio Santa Ana, vendo contado. 9 de Julio 1030, local 3. Ciudad.

12|3|F.53587|12|3

LOTE sobre Cabildo, Santa Ana 238 mts. Andes, Dorrego, 123. Tel. 242917.

12|3|C|279|12|3

LOTE: Villa Nueva, 120 mts. interno, Andes, Dorrego 123. - 242917.

12|3|C|279|12|3

LOTE: Barrio Santa Ana, pieza y baño. Andes. Dorrego 123 - 242917.

12|3|C|279.12.3

LOTE 2 cuadras plaza Godoy Cruz, vendo todos los servicios Tel. 221087.

12|3|F|51634|12|3

LOTES únicos 2º Barrio Trapiche se venden en block o separados de 10x20 c|u. T. 290071.

12|3|C|288.13|3

PERMUTO departamento pleno centro por casa 3 dormitorios. Teléfono 251359.

12|3|T|3185.12.3

PERMUTO casa 3 dormitorios, comedor, living, comedor diario, cocina, baño, habitación y baño servicio, lavadero y patio, por más pequeña, 217009.

12.3|C|294.12.3

PERMUTO Fiat 1600, 72, por casa chica antisísmica, diferencia a convenir. T. 217009.

12.3|C|294.12.3

QUINTA Sección vendo, 500 m2 como terreno. Rioja 1532, Cdad

12|3|C|318|12|3

URGENTE compro casa, cuatro dormitorios, Ciudad, Chacras, imprescindible jardín, desde 17 horas. - 214316.

12|3|C|287|12|3

VENDO chalet Unquillo (Cba.), 75 m2. cubiertos, con terreno. Pesasi Inmobiliaria. Tel 147. Unquillo.

10.3.F.53113|12|3

VENDO terreno en Guaymallén 2.300 m2. con casa de material a terminar, recibo vehículo, resto efectivo. Olegario Andrade 815 teléfono 248493.

12|3|T|3190|13|3

VENDO 1 hectárea tierra, Chacras de Coria. Tel. 258645.

12|3|C|644|12|3

VENDO finca 15 kilómetros de ciudad. Tel. 258645.

12|3|C|644|12|3

VENDO 5.750 metros y otros lotes Teléfono 258645.

12|3|C|644|14|3

VENDO lotes Godoy Cruz, Guaymallén y Chacras de Coria. Teléfono 258645.

12|3|C|644|12|3

VENDO tres lotes 80 metros San Martín o permuto coche modelo 68 adelante. Paul Harris 111, lado Atomo, Las Heras.

12|3|C|328|12|3

VENDO sobre San Martín Sur de Godoy Cruz, casa 2 plantas, antisísmica, tres dormitorios, garaje, patio y dependencias servicios. Acepto permutas. San Martín Sur 80 Godoy Cruz 221087.

12|3|F|51630|12|3

VENDO sobre calle Las Heras de Godoy Cruz, hermosa casa una planta antisísmica 2 dormitorios, gu..., fondo, todos los ... Sur 80.

VENDO antisísmica en Dorrego $ 140.000.000, recibo casa o departamento Inmobiliaria, 25 de Mayo 1984, Ciudad. Tel. 251140

12|3|C|298.12|

VENDO casa de ladrillos, 3 dormitorios, living, cocina comedor, baño, patio, lavandería, e Pasaje Galarraga, 2 cuadras plaza Godoy Cruz. Recibo vehículos o lote, saldo a convenir. José Federico Moreno 202 ciudad.

12|3|T|3206|12

24 Hectáreas a 2 kilómetros Cos ta de Araujo, 8 de parral, re to potrero. Incluido cosech 1.200 quintales, derecho agu pozo, casa. Total $ 300.000.00 Anticipo 130.000.000. José Fede rico Moreno 1575.

11|3|F|53468|12

$ 17.000.000 y facilidades desocu pado departamento, 3 ambien tes, media cuadra San Martí e Independencia. San Martí 1618 y Saavedra, Las Heras.

12|3|C|328|12|

$ 45.000.000 y facilidades depar tamento planta alta, 3 dormi torios, placares, artefactos, teléfono. Godoy Cruz. Urquiza 127, Of. 12.

12.3.T.3205.12|3

Compra y Venta de Negocios en General

A MAGNIFICO negocio comestibles, buena vivienda alquiler, vendo, permuto. Oliveri. Alvear 1823, Villa Hipódromo.

12|3|C|811|12|3

APURADISIMO urgente vendo hotel, residencial, café bar, confitería, despensa fiambrería y una casa, Lamadrid 336, ciudad, teléfono 243820.

12.3.C|797.12.3

**COMPRA

SEÑORITAS

MUY BUENA PRESENCIA, PARA PROMOCION Y VENTA - Artículo único, sin competencia

NECESITO Para Zona Godoy Cruz

TRATAR:
Paso de los Andes 15 - Tel. 246572 - Ciudad - Mza.

11|3 F 53413|14|3

ORO

COMPRA - VENTA MONEDA

Superamos cualquier oferta a comerciantes y particulares. Atención de 8 a 13 y de 16 a 21 horas.
SAN MARTIN 1027
Local 70 - Galería Plazza

8|3|C|349|13|3

ORO?

agamos precio Internacional!
Suba 2 pisos.
ibaldi 118, Piso 2; Local 2.
— MENDOZA —

11|3|C|614|17|3

GALPON

1.100 metros cubiertos. Pleno centro Ciudad. Vendo con facilidades o alquilo. Total $ 2.000.000.000.
JORGE A. CALLE 356 — CIUDAD

12|3|C|810|12|3

M. HEREDIA Y CIA. S.A.C.I.

L. De La Torre 150 - Mza.

REQUIERE
PERITO MERCANTIL

Para su departamento administrativo con experiencia y deseos de progreso. Presentarse para entrevista de 17.30 hasta 19.30 hs., días hábiles.

11|3 F 53407|12|3

¿ORO?

¡Y seguimos pagando mejor!
Suba 2 pisos.
Garibaldi 118, Piso 2, Local 2.
— MENDOZA —

11|3|C|614|17|3

TACHOS

Para Cosecha

ARCURI - Garibaldi 502 - Mza. - Tel. 246403. 26|2|C|976|12|3

RESERO S.A.

COMUNICA

A su distinguida clientela que ha empezado la elaboración de uvas de la presente vendimia, atendiendo en sus oficinas en horario comercial:

SE ANTICIPA DINERO para COSECHA y ACARREO

25 DE MAYO 43 - SAN RAFAEL

11|3 F 53330|17|3 A

V. M. CREMASCHI S.R.L.

UNICO AVISO

Dando cumplimiento al Art. 107 de la Ley 20.744/74, cita al personal temporario de cosecha de uvas dentro de las 48 horas, munido de documento de identidad, en su finca de Calle 10 y Ruta 188 de General Alvear. La no presencia será considerada como renuncia a la relación laboral. 12|3 F 53476|12|3

CUERO

Chaquetas, gabanes, tapados de napa, gamuza, gamulanes para ambos sexos. Boulogne Sur Mer 1677. Inclus. sábado todo el día.
TELEFONO 230377

5|3|C|621|29|3

COMPRO TIERRA

En Tunuyán, con o sin mejoras, de 50 a 100 Hectáreas.
Dispongo buen contado - Saldo corto plazo
CASA MUNELLO: Ofic. Salta 1242 - Ciudad - Tel. 216702

11|3 F 53327|12|3

Librería GOMEZ AMAYA

BUENOS AIRES 154
(casi esquina Rioja)
ompra y venta textos Primaos y Secundarios. Cambio 2x1

11|3|F|53418|20|3

HIERRO DE CONSTRUCCION Nº 4,2 AL 25

TENEMOS CEMENTO PORTLAND
CORRALON AVENIDA
San Martín 145 — Las Heras — Teléfono 216980

11|3|C|642|17|3

NECESITAMOS ALQUILAR

Local a la calle. Unicamente calles Las Heras o San Martín. Ofertas: Calle San Martín 1556. - Horario de comercio.

10|3 F 53127|12|3

COMPRO TERRENO

Apropiado construir grupo de alrededor 10 casas y terreno apto edificar mediano edificio en zona central. Enviar ofertas a: 9 de Julio 618, 1º P. Ciudad Horario comercio. Sábado 9 a 12 horas. 12|3|C|826|15|3

Cortamos y Doblamos Chapas

LOS MEJORES PRECIOS
ENTREGA INMEDIATA
Tropero Sosa 896 - San José - Guaymallén - Mza.

11|3 F 53409|14|3

VICIA

SATIVA
INOCULANTE
OSVALDO E. ZANETTI CIA.
Boulogne Sur Mer 480
Telefono 22287 - San Martin
Teléfono en Mendoza: 260791

10|3 F 15|3

MAGNIFICA FINCA VENDEMOS

T/95 Has., toda su extension con riego Cimalco, 30 Has. parral Cimalco, uvas Cabernet-Sauvignon de 2 años; 8 Has. Ciruelos, 1 casa de material, 2 pozos electrificados 10" con salida de 8", tractor, etc., resto chacra. T. $ 24.000.000. Contado y facilidades. Inf.: personalmente en Mitre 1378 - Ciudad - C.E. Barrera Oro.

12|3 F 53558|12|3

COMPRAMOS FINCA ZONA ESTE

PARRAL ó VIÑA - BIEN UBICADA, CON POZO, ETC.
OFRECER A LOS TELEFONOS 257726 y 251537

12|3 F 53560|12|3

AVISOS CLASIFICADOS

(Viene de la Pág. anterior)

Compra y Venta de Automotores y Cubiertas

PARTICULAR vendo Fiat 600 Km. Barcala 642, Ciudad. 12|3|C|304|12|3

PARTICULAR compro Cross ountry 64, adelante pago conado. Rivadavia 610 - T. 247364. 12|3|C|395|12|3

CAMION De Soto M-61 Diesel ndo o permuto. Urgente Sto. abral 126, Godoy Cruz. 12|3 F 15607 13|3 D

PARTICULAR vendo Fiat 128, . Barcala 642, Ciudad. 12|3|C|304|12|3

PARTICULAR vendo Fiat 600, . Barcala 646, Ciudad. 12|3|C|304|12|3

RECIBO en consignación autootores 60 en adelante. Anticio dinero. Jorge A. Calle 487, udad. 12|3|C|328|12|3

COMPRO automóviles 60 en delante. Pago contado total. J. Calle 487, Ciudad. 12|3|C|328|12|3

ENCION: recibimos autos en nsignación para la venta; ck-Up y camiones. Pecas Autootores. Buenos Aires 344. 11|3|F|53350|31|3

EGWARD 1961, motor asentar, rticular vende. Ocasión. Jorge alle 208, Ciudad. 12|3|C|321|12|3

MION Ford 700, año 73, impeca- e estado general, vendo, peruto. San Luis 241. Ciudad. 11|3|C|454|12|3

SPRO unidades usadas modelo 62 en adelante. Buenos Aires 344. Mza. 11|3 F 53375|31|3

ICULO Citroen 3 CV, 10 cuos. Vendo 35.000. Tel. 251826. 12|3|C|820|14|3

PE Impala precio total pesos 0.000 venta particular. San artín 565, Mendoza. 12|3|C|794|12|3

SPRO semirremolque 12 metros n camión grande, buen estao, entrego balancín M. Benz, otor 1112 efectivo y facil. teono 225965. 12|3|C|756|12|3

SPRO cubiertas usadas 825 y 0x20 sin reparar y llantas anstas 8 agujeros. Tel. 225965. 12|3|C|756|12|3

MION 46, carga 8 toneladas m/ leno, listo p/trabajar c/8.25, ndo-permuto, T$ 70.000. Nies. Libertad 280, Palmira. 12|3|C|747|12|3

SPRO camión naftero con volete. Ferroviarios Argentinos 1, Tel. 259543. 12|3|C|736|14|3

UPE 1600-71. Vendo urgente 50.000,00. Contado y resto a nvenir. Sarmiento 51, 3º "A". 12|3|C|315|12|3

MIONETA Ford F-100 1963, ven- a particular. Godoy Cruz 525, an José. 12|3 F 53596|12|3

BERTURA y carrocería de jeep ladiator T-80, vendo. Arenales 5, Villa Nueva, Guaymallén. 12|3 F 53601|13|3

EFECTIVO compro a particur coche modelo 65 al 71, Falcon. ugeot, Fiat 1500. - José Albino utiérrez 345, Gutiérrez, Maipú 11|3|F|53346|12|3

FIAT 600-63, convertible, única en su tipo, impecable vendo. Acepto permuta. Clark 422, ciudad. 12|3|C|824|12|3

FIAT 128, 1.300 73 u/serie 35.000 kms. vendo contado. Emilio Jofré 244 Ciudad. 12|3|C|813|12|3

MANTE cupé Fiat 125-73, ro- , vendo. Lavalle 333. Cdad. 11|3|C|593|12|3

T 600 compro muy buen estao, modelo 68 en adelante a particular. Tratar San Martín 2030 Cruz. De 9 a 14. 12|3 F|53490|12|3

CON 1974, de lujo 24.000 kilometros, vendo, permuto. Ituingo 2810. 12|3|C|268|12|3

T 600 - 64, vendo o permuto ntado y facilidades. Don Bos. 40. 12|3|C|271|12|3

T 1.100. Vendo muy bueno. loja 1532, Ciudad. 12|3|C|311|12|3

T 600 64, vendo, excelente de ntado, Perú 594. 12|3|C|284|12|3

T 128 1972. Recibo menor preo, vendo, 9 de Julio 1724, C. 12|3|C|299|12|3

ETA 300 motor recién repado, muy bueno. Vendo urente. Hammarskjold 774. Tefono 240131, Ciudad. 12|3|T|3195|12|3

ausentarme vendo hermosa mbi Volkswagen. San Martín 1104, Godoy Cruz. 11,3,F,53437|12|3

PICK-UP Diesel Dodge D-200, modelo 1969, vendo contado. San Martín Sur 1104, Godoy Cruz, Mendoza. 11|3 F 53439|12|3

PERMUTO Rastrojero 68 en muy buen estado por Ford F-100 naftera 73-74 Zaplola 865, Dorrego. 12|3|C|678|12|3

PARTICULAR vende Ford Falcon m. 1965, unicamente a particular. San Lorenzo 1800 Barrio Sarmiento Gilén. 12|3C|791|12|3

PERMUTO stock de mueblería por automóvil modelo 68, en adelante. Burgos 558, Las Heras. 12|3 F|53528|12|3

PERMUTO Peugeot 403 por Rambler 66, en adelante. 9 de Julio 1006, Teléfono 247256 12|3 C|276|12|3

PEUGEOT 404-1969. Perfecto estado. Vendo, permuto, José Federico Moreno 2024, Ciudad. 12|3 T 3207|12|3

QUEMO Rambler Classic 330 1968, impecable, mendocino. Contado $ 27.000.000. - San Luis 220, Las Heras. 12|3|C|328|13|3

RASTROJERO mod. 66 vendo o permuto por camión naftero volcador mod. 62 en adelante. Paraguay 1020, G. C. 8|3|C|727|13|3

RURAL Classic 380 modelo 1968, c. direccion hidráulica, vendo, joya Pedro B. Palacios 1160, Ciudad. 11|3|C|604|12|3

RASTROJERO urgente vendo, modelo 60, impecable estado, pesos 280.000, teléfono 291990. Paso de los Patos 235, Dorrego. 12|3|T|3191|13|3

RASTROJERO Diesel 1972 vendo, recibiría automóvil. Damian Hudson 253, ciudad. 12|3|C|779|12|3

RURAL Cross Country 71, única por su estado. Vendo permuto facilidades. José Federico Moreno 2024, Ciudad. 12|3|T|3208|12|3

RASTROJERO 1958, vendo a particular. Godoy Cruz 525, S. José. 12|3 F 53597|12|3

TORINO 300 - 67, vendo o permuto, contado y facilidades. - Don Bosco 40. 12|3|C|271|12|3

VENDO camioneta Chevrolet, modelo 39 y Cupé 49. Precio oportunidad. Almirante Brown 3162, Bermejo. Tel. 260836. 12|3|F|53595|12|3

VENDO o permuto mayor precio, rural Unión 1965, horario de comercio. Sarmiento 233. Ciudad. 11|3|T|3132|12|3

VENDO camioneta F-100, 62, muy buen precio. 12 de Octubre 86. Las Heras. Nace en Cnel. Díaz. 11|3|C|413|12|3

VENDO moto Gilera modelo 1969, 200 c.c. Guaymallén. Dorrego. Lavalleja 278. 11|3|C|520|12|3

VENDO acoplado Helvética de 6.50 de largo, carrozado y engomado. Tratar: Cervantes 1317. Godoy Cruz. Tel. 220274. 11|3|T|3166|12|3

VENDO Balancín Bedford modelo 65, con motor 1114, nuevo, listo para trabajar, o permuto por camión con volcador. Cervantes 1317. 11|3|T|3167|12|3

VENDO motor F-600 modelo 74. Tratar: Av. España 1541, Las Heras. 11|3|T|3162|13|3

VENDO camión De Soto 1962, con volquete. Libertad 1170, - Villa Nueva, Guaymallén. 11|3 F|53443|14|3

VENDO o permuto materiales de construcción por tractor. Teléfono 218727. 12|3|C|823|12|3

VENDO Heinkel, buen estado, permuto por moto, saldo a convenir. Martínez de Rosas 1806, Ciudad. 12|3|C|667|12|3

VENDO motor Villa de 4½ HP con bomba para 8.000 litros hora nuevo con aspirante $ 35.000 contado. Ver Pringles 1550, San José. Tel. 260950. 12|3|C|774|12|3

VENDO, permuto Rastrojero 71 por automóvil 72 en adelante. Jujuy esquina Ramírez, Cdad. Horario comercio. 12|3|C|735|12|3

VENDO Isard 400, cupé, recibo moto chica, motor reparado para armar, total 50.000. Remedios Escalada 390, Dorrego. 11|3|C|781-782|12|3

VENDO Jeep 61, Opel 58. Recibo chocado. Perú 1565 Ciudad. 12|3|C|269|12|3

VALIANT II 63 - Impecable, vendo o permuto - Contado y facilidades. Don Bosco 40. 12|3|C|271|12|3

VENDO o permuto Fiat 1500 modelo 64, por Renault Gordini 66 - Godoy Cruz 2644, Guaymallén. 12|3|F|53568|12|3

VENDO motor Bedford mod. 1971, tratar. San Martín Sur 38, Godoy Cruz. 12|3 F 51625|12|3

VENDO o permuto camioneta Chevrolet 67, doble cabina. - Muy buena. San Martín 1135, Godoy Cruz. 12|3|C|309|12|3

VALIANT 1964, vendo, permuto. Bandera de los Andes 2829. 12|3 F|53596|12|3

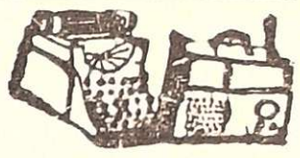

VENTAS VARIAS

A PRECIOS increíbles, estanterías Morwill, mostradores, vitrinas. Amplias facilidades) Alto S. R. L. San Martín 520, G. Cruz. Teléfono 220308. Mendoza. Agencia Luján: Balcarce Nº 188. 19|9|F|92563 Pte.

A - OFERTAS: Estanterías metálicas, mostradores carniceros, variedades en vitrinas, góndolas, exhibidores, bodeguitas, canastas, revisteros, escaleras metálicas, guardarropas, balanzas, sillas. Facilidades. - Petazzi Hnos. Ituzaingo 2454. Teléf. 251406. 5|3|C|976|14|3

A - TACHOS de cosecha $ 800. - Bandera de los Andes 2119. 5|3|C|969|3|4

A TRAJES, vestidos, pantalones, camas. San Lorenzo 1797, Barrio Sarmiento, Guaymallén. 6|3|C|136|12|3

A PEKINESES cachorritos bellísimos enanos Imperial, vendo. Perú 1147 - Ciudad 12|3|C|800|12|3|D

A SRTAS. su suerte Gatitas egipcias, regalo. Perú 1147 Ciudad. 12|3|C|800|12|3|D

AHORRE fábrica estanterías metálicas, mostradores, vitrinas, exhibidores. Créditos. San Martín 2614. 4|3|C|691|692|14|3|D

ASOMBROSO juego living caña tapizado rojo $ 590.000 m.n. mesa, 6 sillas tapizadas $ 589.000. - Perú 1147 - Ciudad. 12|3|C|800|12|3|D

BALANZAS, heladeras, estanterías metálicas, vitrinas, mostradores, exhibidores, nuevos, usados. Créditos. San Martín 2614. Teléfono 251743. 3|2 F|14633 Pte. D.

BIANCHI legítima, balanzas, hornos, lavadora de sifones, etc., directo fábrica. Teléfono 243280. 7|3 F 49701|31|3

BOMBA de agua para casa familia, vendo buen estado. Sobremonte 386. Ciudad. 11|3|C|480|12|3

CASA prefabricada vendo. Recibo permutas. Toda madera desmontable. Ideal finca, lugar descanso o fondo hospedaje. Jorge A. Calle 208, Ciudad. 12|3|C|321|12|3

CAMARA frigorífica modular, medidas 4,20 x 3,00 x 2,10; heladera carnicera 124 pies; horno pizzero, vendo. Hoy y mañana. Tratar: Pescadería D'Ambra. Mercado Central. 10|3|C|491|492|12|3|A|D

CORTINAS americanas fabricacion y colocacion inmediatas - Tel. 216489. 7|3|C|249|13|3

CACHORROS ovejero alemán, manto negro, Juan de Dios Videla 542, Ciudad. 12|3|C|289|14|3

CACHORRA ovejero alemán, vendo. Recibo permutas varias. Jorge Calle 208, Ciudad. 12|3|C|321|12|3

CAJA fuerte tipo bancario, divisuma Olivetti, 2 Stereo magazine, vendo. Tropero Sosa 487. - San José. 12|3|F|53599|13|3

ESTANTERIAS metálicas modulares, exhibidores. Financiación Fábrica 9 de Julio 1733 Teléfono 216535 2|1 F|20036 Pte

GRABADOR Grundig alemán, dual impecable, vendo. San Luis 174. 12|3|C|660|12|3

GARLOPA para carpintería, con facilidades. Perito Moreno 190, Godoy Cruz. 12|3 F 51619|12|3

HORMIGONERAS, varias medidas con financiación. - Güemes y Pellegrini - San José. 6|3|C|940|15|3

HORMIGONERAS nuevas y usadas, compro, pago contado. Agustín Alvarez 101. Tel. 256120. 12|3|C|746|12|3

JUEGO living cuero para escritorio, ropero, cama, vendo. Salta 1829. 12|3|C|317|12|3

LIQUIDAMOS televisores usados reparados a nuevo. Consulte precios. Teléfono 253993. Ameghino 126. Ciudad. 5|3|C|51|14|3

LADRILLONES de primera, pesos 4,00 con derecho rechazo. Teléfono 257080. 9|3|C|20|12|3

LIQUIDO roperos, camas, escritorios, combinado, artículos hogar usados. Corrientes 452, ciudad. 12|3|C|796|16|3

MUEBLES de cocina de lujo; mesadas todo tipo; pileta; cocinas, lavarropas. Compare precios. Facilidades. - Alberdi 143. Mendoza. Tel. 257317 16|2|C|410|19|3

MAQUINAS escribir $ 930 mensuales; calcular $ 340 Garantidas. Tel 215964. Armando. 9|3|C|857|15|3

MAQUINA coser Singer vendo 950, coche cuna, corralito. Salta 1829. 12|3|C|317|12|3

PAJAROS Kalafates grises, Diamantes blancos. Venta por mayor. José Manuel Estrada 340 (Ex Sarmiento), Villa Nueva - Gilén. 12|3 T 3188|14|3

RADIOAFICIONADOS, vendo transmisor Jaisu FT 200. Libertad 775, Luján. Teléfono 980660. 14|3|C|269|14|3

RELOJ Election dama, pulsera filigrana oro, vendo particular urgente. Hammarskjold 774, ciudad. 12|3 T 03196|12|3

SE VENDE importante araña de bronce de 14 luces, estilo francés. Tels. 248456 - 241780. 12|3|C|314|13|3

TORNO 1,50 mts., vendo o permuto. Olascoaga 1759. Ciudad. 11|3|C|361|15|3

TELEVISOR portátil tipo mediano, 2 meses de uso vendo. Godoy Cruz 790 San José. 12|3|C|829|12|3

TORNO buenas condiciones compro. Almacén Bauco Hnos. Rodríguez Peña Km. 5300, Luzuriaga, Maipú. 12|3|C|671|13|3

TELEVISORES, stéreo combinados, heladeras, garantía, seriedad. Vea a Baldín, Catamarca 552, Mendoza. 12|3|C|282|13|3

VENDO perritos pekineses. Pueyrredón Nº 408. Dgo. Gilén. 11|3|C|372|13|3

VENDO 2 cachorros ovejero alemán. Tratar: Independencia 2488. Las Heras. 11|3|C|390|13|3

VENDO heladeras vitrina, rotisera balanzas, picadoras, registradora, oferta. Chacabuco 601. 12|3|C|828|18|3

VENDO gato hidráulico nuevo 3T, una cubierta usada 165x380 y tocadisco estereofónico Zenith importado. Chile 776. 12|3|C|666|12|3

VENDO o permuto 2 bicicletas usadas de carrera por herramientas, soldadora, agujereadora de mano. Chile 776. 12|3|C|666|12|3

VENDO cachorro Cocker Spaniel ingles con pedriguee. Tel. 253444 12|3|C|789|12|3

VENDO calefón enlozado, a querosen, usado. T. 226854. 12|3 F 57626|12|3

VENDO estantería, pino importado, 2,70 x 2,00; vitrina cristal con 25 cubetas en degrade otra de vidrio, con 16 cubetas. Urquiza 462, Ciudad. 12|3|C|268|12|3

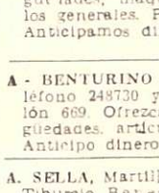

Compras Varias

"A-A". AMITRANO - Martillero, Tel. 247711 Aristides Villanueva Nº 432, ofrezca muebles, antigüedades, maquinarias ,artículos generales. Pagamos mejor Anticipamos dinero. 9|6 F|12224 Pte

A - BENTURINO - Martillero. Teléfono 248730 y 244335. Av. Colón 669. Ofrezca muebles, antigüedades, artículos de hogar Anticipo dinero. 2|1|F|7828 Pte

A. SELLA, Martilleros. Tel. 247447 Tiburcio Benegas 776, ofrezca muebles, artículos hogar, máquinas usadas. - Dinero en el acto. 11|2 F|36991|P

A TRAJES usados compro, pantalones, camisas, vestidos, pulóveres, tapados. Llame Telef. 252411. Alberdi 77. Ciudad. 4|3|C|576|13|3

COMPRO contado motores eléctricos, amoladoras, compresores, agujereadoras de banco, soldadoras. Bobinados rápidos. - San Martín 359 - Las Heras. 10|2 C|649|1|4

COMPRO chatarra, metales, vehículos para desarmar, lavarropas, televisores. T. 261743. 8|3|C|640|641|17|3|D

COMPRO máquinas de coser industrial recta y remalladora "Overlok". Pago contado. Tel. 224534. 11|3|C|467|13|3

COMPRO tanque p/vino aprox. 7.000 lts. Tel. 261049. 11|3|C|555|13|3

PIANO compro pago contado - ofrecer Tel. 251020. 12|3|C|760|14|3

REMALLADORA 3 ó 5 hilos compro. Tel. 259678. 11|3|C|527|12|3

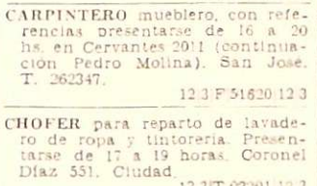

Combinados, Cambiadores y Televisores

CAMBIE el tubo de su televisor y paguelo a crédito. Garibaldi 374. Tel. 248066. 10|3 P 81631 Pte.

REPARO a domicilio en el acto, televisores, combinados. Teléfono 259393. 10|3|C|747|12|3

SERVICE TV y combinados Doberman. Ameghino 126. Ciudad. Teléf. 259993. 26|2|C|119|15|3

Ocupaciones Varias Pedidas

A NECESITO oficial chapista al tanto por ciento. Joaquín V. González 351, Godoy Cruz. 11|3|C|474|12|3

A LUSTRADOR de muebles se necesita para fábrica. Inútil presentarse sin experiencia. - Arizu 245, Godoy Cruz. 11|3|T|03153|12|3

ALBAÑILES competentes necesito para barrio en Córdoba - Agustín Alvarez 101. 12|3|C|742|12|3

ALBAÑILES por día, 700, competente. T. 215744. 12|3|C|296|12|3

CAMIONES volcadores se necesitan, presentarse en Barrio Alimentación, de 7 a 12 y de 14 a 19, calle Las Cañas y Olmedo, Dorrego. Guaymallén. 11|3|C|591|12|3

CARPINTERO mueblero, con referencias presentarse de 16 a 20 hs. en Cervantes 2011 (continuación Pedro Molina). San José. T. 262347. 12|3 F|51620|12|3

CHOFER para reparto de lavadero de ropa y tintorería. Presentarse de 17 a 19 horas. Coronel Díaz 551. Ciudad. 12|3|T|03201|12|3

DAMA de compañía entre 40 y 50 años, para señora sola. Buen sueldo y comodidades totales. - Presentarse con referencia. Av. España 2876, Ciudad. 11|3 F|53315|12|3

NECESITO oficial pintor para muebles metálicos. Río Juramento 1668. Godoy Cruz. Tel. 227683 10|3|C|158|12|3

NECESITO oficiales carpinteros. Lagomaggiore 781. Ciudad. 11|3|C|399|12|3

NECESITO oficial o medio oficial carpintero. Mexico 2005. Godoy Cruz. 11|3|C|648|12|3

NECESITO alquilar camioneta o rural para transportar personas todos los días, pago bien. 9 de Julio 1570, ciudad. 12|3|C|790|13|3

NECESITO cadete de 9 a 13 y señora o señorita para quehaceres varios - Lavalle 176 Dto. 3 G. Cruz. 11|3|T|03181|12|3|AD

NECESITA chica con conocimiento de contabilidad "La Casa del Embrague" - Presentarse en horario de comercio - San Martín y Soler 2902 Cdad. 12|3|C|744|12|3

NECESITO obrero construcción. Perito Moreno 1716 Godoy Cruz. 12|3 F|51624|12|3

NECESITO oficial y medio oficial chapista, sueldo o porcentaje. Asacucho 362. Ciudad. Mendoza. 12|3|T|03200|12|3|D

NECESITO oficial zapatero. San Martín 1205. Horario comercio. Las Heras. 12|3|C|326|12|3

NECESITO obreros prácticos en trabajos de chacra y agricultura en general. San Martín Sur 709. Godoy Cruz. 12|3 F|53607|13|3

NECESITO mecánico automotor, medio oficial y aprendiz. Maza 1528, Dorrego. 12|3|C|290|12|3

NECESITO un soldador que sepa rellenar trepano, para máquina de perforar Rotary, para la Pcia. de Cordoba, sueldo a convenir. Presentarse en calle O'Brien 2631, Dpto. 4, Villa del Parque, frente 1er. Barrio E. de Comercio, Godoy Cruz, Mza. Micros 9, 8, bajar en Gorriti y Cayetano Silva. 12|3|C|291|12|3

NECESITO ½ oficiales albañiles. Colon y Córdoba 102. Godoy Cruz. 12|3|C|295|12|3

OFICIALES, medios oficiales, carpinteros y muebleros, necesito. Chacabuco 105. Ciudad. 11|3|C|496|12|3

OFICIAL albañil y carpintero ayudante necesito - Olascoaga 965 San José. 12|3|C|730|12|3

OFICIAL o medio oficial albañil necesito Godoy Cruz y Costanera Guaymallen. 12|3|T|3189|13|3

PROMOTORAS - Promotores necesita "Mundo Jurídico". José Federico Moreno 1360, Ciudad. De 16.30 a 20 horas. 11|3|T|3179|12|3

PERITO Mercantil con experiencia, buena remuneración, horario discontinuo, necesita importante empresa industrial local. Referencias y antecedentes Ol. (29) Poste restante Diario LOS ANDES. 12|3|C|771|13|3

PINTOR con referencias necesito. Albarracín 1556. Villa Hipódromo. 12|3|T|03203|12|3

PEINADORA competente, necesito Tratar: Rufino Ortega 114. Ciudad. 12|3|C|293|12|3

SECRETARIA para estudio jurídico practica anterior. Presentarse Avda. España 1243 piso 4º escritorio 52, ciudad, entre 18 y 20 hs. 12|3|C|795|12|3

SEÑORITAS importante club nocturno - sueldo 8.000 mensuales y viáticos - Presentarse de 10.30 a 12 y de 18.30 a 20 y 23 adelante - Rivadavia esq. Belgrano. 11|3|C|775|776|12|3|A|D

YESEROS por día, competente, $ 700 por día. T. 215744 12|3|C|296|12|3

OFRECIDAS

CLOACAS, inodoros, piletas de cocina desagües, destape inmediato. Teléfono 292310. 12|3|C|647|12|3

MATRIMONIO hijo 15 años cama adentro restaurant o particular 247364. 12|3|C|804|12|3

OFRECE, Perito Mercantil o chofer profesional Taxi con experiencia. Teléfono 261020 12|3|C|320|12|3

SE OFRECE joven de 17 años ayudante en aire acondicionado. - Poste Restante W.F. 12|3|C|646|12|3

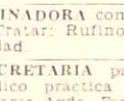

Ofrecidos Varios

"EMPRESA CIPOLLETTI"
DESTAPAR CLOACAS
Teléfono 256968

A destapar cloacas, desagües, plomería, gas, instalaciones de calefones, destape instantáneo con equipo moderno de cañería de agua caliente. 12|3|C|323|12|3

EMPRESA GODOY CRUZ
DESTAPAR CLOACAS
Teléfono 244064

Atiendo: Lujan, Maipú, Chacras de Coria. Destapo cañerías de agua caliente con equipos modernos. - Plomería, limpieza de calefones y cocinas. 12|3|C|292|12|3

"ENRRI SERVICE"
DESTAPE DE CLOACAS
DE URGENCIA
Teléfono 230680

Plomería, sopleteo de cañerías de agua caliente con equipos modernos. Limpieza de calefones. 12|3|C|292|12|3

A DESTAPAR cloacas, desagües calefones gas, plomería. "Trabajos garantidos" Tel. 250617 3|10 F|39365 Pte.

A PLOMI-GAS service urgente calefones, cocinas, plomería, gas en general, instalaciones. Atención 24 horas. Tel. 230777 4|3|C|594|12|3

A DESAGOTE pozos y cámaras sépticas. Destape cloacas. La Moderna. Teléfono 243865. 4|3|C|682|14

A DESTAPAR cloacas, cañerías, calefones, plomería. Tel. 242948. J. B. Justo 664. G. Cruz. 9|3|C|08|13|3

A DOMICILIO: Reparaciones lavarropas, calefones instantáneos, cocinas. Rioja 355. - 248250-216456 12|3|C|273|12|3

A PLOMERO gasista, calefones, cañerías. Precios razonables. Atención inmediata. T. 246434 12|3|C|275|13|3

A A SINGERMAN reparación máquinas coser. Vamos domicilio. Llame 225013. 11|3|C|262|1

A COMPAÑIA Integral Limpieza Teléfono 220283. Lavado alfombras sueltas y colocadas. Juegos living. Rivadavia 926. G. Cruz 11|3 F|53441|1

A HELADERAS, lavarropas, reparaciones garantidas. Cañete Silva 2938. Ciudad. - 256471 2|1|C|465|2

A DOMICILIO reparamos heladeras familiares, comerciales, lavarropas, asesora mientos gratis 260136. 6|1 F|38894-P

A DESAGOTE pozos, cámaras sépticas, limpieza cañerías. Un MEV. Teléfono 241745. 16|10 F|99829 P

"A CALEFONES" a gas exclusivamente reparamos. Instantáneos termicos. Santa Fe 238 C. - T. 258833 - 261408. 26|2 C|986|2

A DESTAPAR cloacas, albañal, plomero, arreglo calefones, bañilería general. Tels.: 240058 223449. 28|2 C|743|1

A DOMICILIO se ofrece plomero. Servicio rápido. Teléfonos 259 y 220322. 8|3|C|495|1

A CERRADURAS, arreglo, colocación nuevas. Voy a domicilio. Garantía. Teléfono 245012 8|3|C|702|12

A DOMICILIO se ofrece plomero. Servicio rápido. Tel. 257286. 2|3 C|547|1

A PLOMERO cloaquista: Arreglo artefactos sanitarios, gas, destape cañerías agua, cloacales, albañales. Tel. 224050 11|3 F|53252|1

A MAQUINAS de coser arreglo garantizados. Taller integral, visitas domiciliarias. Lamadrid Teléfono 249178. 12|3|C|792|1

ALBASILERIA general, impermeabilización techos. Trabajos urgentes. Garantía. Tel. 256043 8|3|C|688|1

ALBASIL. Techos, trabajos generales albañilería. Trabajos urgencia. - 250571. 12|3|C|272|12

CLOAQUISTA responsable. Destapación y artefactos. Moderno equipos service. Teléfono 245 6|3|C|184|2

CONSTRUCCIONES, instalaciones cloacas, electricidad, colocación de piso, yesería, pintura. Tel. 215744. 12|3|C|296|1

IMPERMEABILIZAMOS terrazas, tejas, zinc, cielorrazos, telgopor. Garantía, financiación. 254475 11|3|C|510|1

MAQUINAS de coser, service autorizado. Consulte precios. - quicenter. Fco. Moreno 2165. Teléfono 254384. 2|3|C|383|1

MAQUINAS de coser, service autorizado. Consulte precios. - quicenter. Fco. Moreno 2165. Teléfono 254384. 12|3|F|53483|1

PINTURA empapelado, refacciones precios módicos. Sr. Paludi. 227964. 28|2|C|695|1

PLOMERIA, gas, destapados cocinas, calefones, instalaciones estufas, limpieza cañerías. Teléfonos 246568 y 229032. 8|3 F|51558

PICAPEDRERO, azulejos, mocos. Trabajos rápidos. Tel. 256 Atención días hábiles. 10|3|C|97

REPARACIONES de casas edad, albañilería, plomería cañerías y pintura - Precios dicos - Tel. 251542. 10|3|C|32

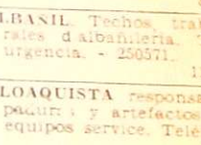

GUARDERIA

GUARDERIA. Se cuidan niños hora y mensual, de 8 A.M hs. Agustín Delgado 286 32. 12|3|C|

MAFALDA - Educación de la música y corporal. Olascoaga

RECIBIMOS cion día "Yuky" Teléfono

(Más avisos

ELLOS *QUE TIENEN MUCHA EXPERIENCIA EN "MATERIA AVISOS"*

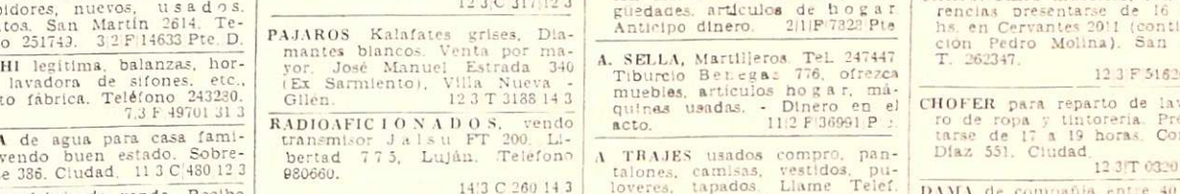

(MARTILLEROS - VENDEDORES DE PROPIEDADES - COMERCIANTES EN AUTOS USADOS
CASAS DE COMPRA/VENTA - CORREDORES DE COMERCIO, ETC.)

NOS CONFIAN DIARIAMENTE

SUS MAS IMPORTANTES NEGOCIOS (...por algo será!)

AVISOS
- **CLASIFICADOS ECONOMICOS**
- **NOTABLES AGRUPADOS**

DIARIOS
LOS ANDES
EL ANDINO

Su mejor inversión publicitaria *COMPRUEBELO!*

BELARDINELLI FATTORI Y CARRASCO

—Cosecha 1976—

Dando cumplimiento al Art. 107 - Ley 20.744/74 (Contrato de Trabajo), cítase al personal temporario de cosecha de uva, para que en las próximas 48 horas se presente munido de documento de identidad en la propiedad de Uriburu s/n., La Paz - Mendoza y de calle Casares s/n., Algarrobo Grande, Junín, Mendoza. Caso contrario se considerará espontánea renuncia a la relación laboral.

UNICO AVISO

12|3|F|53546|12|3

OFICIAL METALURGICO

SE NECESITA

Avelino Maure 403 - Ciudad
Tel. 217957

12|3|C|300|12|3

RENAULT R 12

0 KILOMETRO
VENDO

BALCALA 646 - CIUDAD

12|3|C|304|12|3

VIVA BIEN SU FIN DE SEMANA

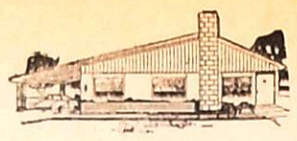

CHALET PRE-CONSTRUIDO. ¡VERLO ES COMPRARLO!

CASAS PRE-FABRICADAS DE MADERA

Económicas. Especiales para obradores, vivienda, casa de campo, etc.

Construimos su casa de descanso en Chacras, Potrerillos, El Salto o donde Ud. lo indique.

Aceptamos como parte de pago documentos de cosecha o automotores

Informes: LOCALIZACION
de lunes a sábados de 8 a 12 y de 16 a 20 hs., domingos de 9 a 13.

TELEFONO 262557 — AVDA. LIBERTAD Y PEDRO DEL CASTILLO - VILLA NUEVA GLLEN.

12|3|F|53575|12|3

FICHAS

PARA COSECHA
MATRICERIA CUYO
Barcala 249, frente a Irrigación
TELEFONO 216840
Playa de estacionamiento propia
En Rivadavia: ABDO MUSRI
V. Prado y Sarmiento - T. 42455

EN SAN RAFAEL

Compramos uva

MEJORES PRECIOS Y CONDICIONES

Comandante Salas 138, de 16 a 20 horas - En Bodega Guidarelli (Soitue), viernes de 14 a 20 y sábado de 8 a 12

10|3|F|53190|12|3

ochera Vendemos

— URGENTE —
trica sobre calle Mitre. Total: $ 250.000.—
: C. E. Barrera Oro - Mitre 1378 - Ciudad.

12|3|F|53559|12|3

EN SAN MARTIN

Local con galpón y escritorios, centro, sobre ruta. Terreno 1.500 m2., con salida a 3 calles, vendo.
GODOY CRUZ 790 — SAN JOSE — TELEFONO 259009

12|3|C|829|12|3

LIBORIO S. y FCO. NICITO

NICO AVISO Dando cumplimiento al Art. 107 de la Ley 20.744/74, cita al personal temporario cosecha de uva a presentarse dentro de 48 horas con documento identidad, en calle Comandante Torres y Mogas s/n., Rivadavia, idoza. La no presentacion en término fijado será considerada o renuncia a la relacion laboral.

12|3|F|53545|12|3

GUARDAPOLVOS ACROCEL

Vendo, precios de fábrica. Pulóveres y fina cachemira. Sargento Cabral 1463 - Las Heras.

10|3|C|179|12|3

Gran Oportunidad

Una finca en El Divisadero - Chapanay - San Martín, Mza. Superficie total 108 Has. Todo su perímetro alambrado con postes de algarrobo y 4 hilos.

10 HAS. DESMONTADO Y NIVELADO

2½ Has. de parral, con poste de hormigón tipo Cimalco, 2½ Has. de espaldero, con poste de algarrobo, 5 Has. de chacras, 1 pozo semisurgente, perforación de 10 pulgadas, con bomba de profundidad de 8 pulgadas, con motor eléctrico, tablero completo, rendimiento 260.000 litros por hora; 2.000 álamos de un año, 250 frutales de distinta variedad de 1 año, casa, galpón, corrales, chiqueros. Sin máquinas, ni herramientas, ni animales. Total $ 3.500.000. Con la mitad al contado, saldo a un año. - Tratar: Calle Las Heras 1176 - San José - Gllén. Mendoza.

12|3|F|53540|16|3

Peugeot 504 - 73

Impecable, vendo a primera oferta razonable, contado. Ceretti 224 - Godoy Cruz (De 16 a 20 horas).

12|3|F|53555|12|3

COMPRO
CASA o LOTE

Zona Godoy Cruz, dispongo mayor parte contado, acepto intermediario. San Martín Sur 38, Godoy Cruz. - Teléfono 220091.

12|3|F|51616|12|3

TACHOS

DE COSECHA
$ 800 c/u.
ndera de los Andes 2119

3|3|C|969|24|3

SECRETARIA

DACTILOGRAFA Y BUENA PRESENCIA, NECESITO.
Presentarse hoy de 11 a 12 hs. y de 16 a 19 hs.
Patricias Mendocinas 824

12|3|F|53561|12|3

VENDO CHOCLOS BLANCOS
AL BULTO - UNA HECTAREA
TELEF. 972687

12|3|T|03198|12|3

ORO

COMPRO 24 k., 18 k., 12 k.
9 DE JULIO 1455 - Of. 3
Frente Arteta

12|3|C|302|12|3

GRAN OPORTUNIDAD

Una casa antisísmica, corte español. Sup. total de terreno 211 mts.2. Sup. total edificado 270,87 mts.2. Compuesta de 1 living comedor, 1 cocina comedor, 1 comedor, 4 dormitorios, 3 baños completos, 1 escritorio, 1 sala de lectura, 3 balcones, 1 terraza, lavandería, patio, garaje y cochera. Total $ 3.500.000. Con la mitad al contado, saldo a un año. En San José. Tratar: Calle Las Heras 1176 - San José - Guaymallén - Mendoza

12|3|F|53535|16|3

YACIMIENTO DE TURBA EN SAN CARLOS

VENDO - PERMUTO

Sup. 36 Has. Informes: Garibaldi 7 - Piso 6º - 16. Inmobiliaria Regional - Teléfono 241101.

12|3|F|53551|12|3

PERMUTO FIAT 128 - 1300

— MODELO 1971 —

Estado impecable por auto menor precio. - Alem 18 - Local 10 - Ciudad - Mendoza.

12|3|C|306|12|3

MEMBRILLOS

Comunicamos a nuestros proveedores que el lunes 15 del corriente comenzamos la recepción de membrillos en nuestros establecimientos.

MUÑOZ - MUSSO Y CIA. S.A.

Beltrán 588 - Mendoza — Salado s/n. - Rivadavia

12|3|F|53532|14|3

VENDEDOR

— SE NECESITA —

Artículos regalo al comercio. Experiencia y vehículo, referencias y antecedentes a Poste Restante Nº 3-H Diario LOS ANDES.

12|3|C|294|13|3

1 Ha. EN REDUCCION DE ABAJO

Con 190 mts. frente sobre calle principal. Agua y luz. Inf. Inmob. Regional - Garibaldi 7 - Piso 6º - Of. 16 - Teléfono 241101.

12|3|F|53552|12|3

COMPRO UVA

MALBECK MEZCLA Y MOSCATEL

ANTICIPO PARA COSECHA Y ACARREO
ELABORO POR CUENTA DE TERCEROS, ADEMAS
MOSTOS SULFITADOS Y CONCENTRADOS

RAMIREZ 3279 - CIUDAD - TELEF. 230048

12|3|F|53581|12|3

ING. JUAN N. WILLINK Y CIA. S. A.

De acuerdo al art. 107 de la ley 20.744, cita a su personal temporario de cosecha a presentarse dentro de las 48 Hs. siguientes en la administración de Finca El Carrizal, ubicada en la ruta 40 Kilómetro 48, Ugarteche, Mendoza. Caso contrario se considerará renuncia espontánea a la relación laboral. - UNICO AVISO.

12|3|F|53557|12|3

URGENTE

Vendo oficina pleno centro, alfombrada, con baño, precio oportunidad. -- Montevideo Nº 271 - Mendoza.

12|3|F|53554|12|3

OFICIALES

ARMADORES DE HIERRO Y CARPINTEROS NECESITAMOS
Presentarse en Gutiérrez y Belinsky - Bandera de los Andes 3126, Villa Nueva, Guaymallén, Mendoza.

12|3|F|53610|12|3

ORO

Consulte, traiga precio, si es real lo superamos. Trabajamos hasta con $ 15 de margen. Honestidad y Seriedad
JOYERIA MARTINEZ
San Martín 901, Gal. Rosso L. 9

12|3|C|308|14|8

Elio A. y Orlando S. Bachiocchi

(BACHIOCCHI HNOS.)

En cumplimiento a lo dispuesto por el Art. 107, Ley 20.744/74, cítase al personal temporario de recolección de uvas que participó en la cosecha 1975 de los viñedos ubicados en General Ortega, Ugarteche y Colonia Francesa, para que en el término de 48 horas se presente munido de documento de identidad en la sede administrativa, calle Bebedero s/n., de Rodeo de la Cruz, Guaymallén, Mendoza. Caso contrario se considerará renuncia espontánea a la relación laboral.

UNICO AVISO

12|3|C|267|12|3

AVISOS CLASIFICADOS

(Viene de la Pág. anterior)

Comerciales

CO socia poco capital bien nculada (negocio ya instalado) l. 214353. 12|3|C|728|13|3

Educacionales

ACHILLERATO adultos y secundarios preparamos individualmente. San Martín 276, dad 246172. 11|3|C|629|20|3

Academias

A Ciudad de San Martín, necesito persona que dé clases particulares de alemán a una niña. mar teléfono 22348.

11|3|F|53331|13|3

Compra y Venta de Libros

PRO, vendo libros secunda- s. Voy a domicilio. Teléfono 801. Rivadavia 29.

8|3|C|255|14|3

Transporte Escolar

UELA Italiana, madre de imnos ofrece transporte escolar. Tel. 248969.

10|3|C|267|12|3

NSPORTE escolar a guardería l casita", 5ta. Sección y jardín "Antojito y Antifaz" Barrio apiche desde Godoy Cruz. Teléfono 227837.

12|3|T|03183|13|3

NSPORTE escolar desde Dorgo al centro primaria, secundaria y jardín infantes. - Teléfono 252806. 12|3|C|767|21|3

Pensión y Piezas Amobladas

A MATRIMONIO honorable solos ofrezco alojamiento casa respetable. Salta 2180.

12|3|C|815|12|3

ALOJAMIENTO estudiantes y empleados con sin pensión. Teléfono 251542. Montecaseros 1682.

10|3|C|328|12|3

ALQUILO habitación amoblada. Catamarca 259. 12|3|C|759|12|3

ALQUILO habitación amoblada, señorita o señora, casa familia, derecho cocina. Tacuarí 548 Las Heras. Altura Coronel Díaz 500.

12|3|C|684|13|3

ALOJAMIENTO para señora o señorita a compartir. Inútil presentarse si no es una persona honorable. Juan Jufré 2145.

12|3|C|296|12|3

ALOJAMIENTO a matrimonio con hijo y a compartir caballero solo o estudiantes. Pardo 272.

12|3|C|817|12|3

DOY alojamiento a caballero, atención esmerada. Democracia 115. Godoy Cruz, (50 mts. Supermercado VEA).

11|3|C|529|14|3

DISPONGO varias camas en casa familia pueden cocinar, lavar, baño bueno, personas solas, matrimonios, Jujuy 186. Ciudad.

12|3|C|778|12|3

DOY hospedaje a caballero, teléfono 253308. 12|3|C|316|12|3

NECESITO para cuatro personas departamento en ciudad o alrededores. Preferencia amoblado. Teléfono 262445.

10|3|C|058|12|3

RESIDENCIAL dispone comodidades para señoritas y caballeros amplias comodidades ambiente familiar. Santiago del Estero 164. Teléfono 230762.

10|3|C|062|12|3

SEÑOR solo, responsable, desea habitación en casa de familia con pensión, o compartir departamento, zona centro. Llamar Tel. 245779.

11|3|C|415|12|3

Arriendos y Cambios

A PROPIETARIOS que deseen alquilar, recuperando su propiedad desocupada, emplean nuestro servicio. Evítese dificultades. Diríjase a quien inspira confianza. Antes de ofrecer su propiedad, consúltenos gratuitamente. José Federico Moreno - Ex Director de la Cámara de Alquileres. San Lorenzo 332. Telef. 249745

12,3|C|277|12,3

A PROPIETARIO ejecutivo empresa necesita alquilar vivienda, paga 15.000. Ofrecer 230454.

10|3|C|353|12|3

A $ 9.000 casa Desamparados, San Juan, 1 comedor, 2 dormitorios, c/comedor, c/artefactos, c/vehículo, fondo, supergás. Tel. 218277 Provivienda, Perú 1214.

12|3|C|289|12|3

A $ 30.000 salón c/teléfono, 700 m. cubiertos, 2 baños 1 cubiertos, ciudad. 4ta. - Provivienda, Perú 1214.

12|3|C|289|12|3

A DUEÑO alquilo casa o departamento chico hasta $ 6.000. Llamar Tel. 215650. Horario comercio. Sr. Arreghini.

12|3|C|661|12|3

A 18.000 casa 3 dormitorios, dependencias teléfono, España 1512, oficina 4.

12|3|C|313|12|3

ALQUILO amplio salón para negocio a metros San Martín Sur. Moreno Vivienda. T. 225842.

11|3|F|51595|12|3

ALQUILO Dpto G. Cruz 1 dormitorio, cochera $ 1.200.000 m/n. - Gutiérrez. Bienes Raíces. P. Molina 433. Tel. 244551

12|3|C|803|12|3

ALQUILO departamento estrenar, 1 dormitorio, dependencias, 10.000 pesos, con teléfono. 254313.

12|3|C|297|12|3

ALQUILO casa 3 dormitorios, living comedor, cocina comedor, dependencias servicios, 2 baños, cochera, jardín. Montalto Inmobiliaria, Coronel Díaz 316.

12|3|C|328|329|12|3

BUSCO alquilar casa corte antiguo con garaje o local a la calle, preferentemente con teléfono, con preferencia en zona Villa Hipódromo. Ofertas al Teléfono 258635. 12|3|C|769|13|3

(Más avisos en la Pág. siguiente)

EDICTOS JUDICIALES

EDICTO. — Banco Nación por Cancelación de Documentos: Autos y Vistos: Los presentes, nº "A" 22.863, caratulados: "Banco Nación Argentina s/ Cancelación de Documentos", para resolver conforme lo determina el art. 89 del Decreto-Ley nº 5965/63 y atento lo solicitado por el Banco actor, Resuelve: 1º) Tener al señor Horacio Bonet por presentado, por parte y por domiciliado, a mérito de la representación invocada y copia del poder acompañada, la que se agregará a autos. 2º) Bajo la responsabilidad del Banco actor y atento la fianza ofrecida en el punto 5 de fs. 2 y vta., ordénase la cancelación de los cheques que se detallan a continuación: Firmante: Leon Abramovich. Domicilio: San Martín 1657 —Mza—. Firmante cheque nº 63070 cargo Banco de Mendoza $ 140. Endoso "Los Dos Chinos" S. A., remitido por Banco Nación Suc. Rosario; Firmante: Cristaleria Veneciа Regalos. Domicilio: Galería Plazza nº 47. Mza. Cheque nº 1821351 por $ 2.500, cargo Banco Credito de Cuyo. Presentado al cobro en Suc. Rosario; Firmante: Pedro Gimenez Escobar y Otros. Domicilio Carril Nacional nº 7090 de Rodeo de la Cruz. Cheque nº 0026871 por $ 3.000, cargo Banco de Los Andes Plaza Km. 11. Endoso: Alfredo Bucco. Presentado al cobro en Villa Dolores (Cba.); Firmante: Vicente Aveni; Domicilio San Martín 2030 —Godoy Cruz - Mza. Cheque nº 4070558 por $ 10.000, cargo Banco Credito de Cuyo remitido por Sucursal Rosario. Firmante: Esteban Vicente Flores. Domicilio: Salta 2945 - Mza., Cheque nº 6854847 por $ 1.933, cargo Banco de Mendoza - Las Heras, remitido por Suc. Cordoba; Cheque nº 4253172 cargo Bco. Credito de Cuyo. Pagadora Oficina Juan B. Justo por $ 1.525; cheque nº 1897987 cargo Bco. de Italia (San Rafael) por $ 4.104; cheque nº 616 cargo Bco. B.U.C.I., por $ 50, pagadora Cámara 48 horas; cheque nº 076319, cargo Banco de Mendoza por $ 1.100, pagadora Cámara 48 horas; cheque nº 0611549, cargo Banco de Mendoza por $ 90, pagadora: Cámara 48 horas; cheque nº 6472175 cargo Banco de Mendoza por $ 15.000 pagadora: Cámara 48 horas; cheque nº 06775 cargo Banco B.U.C.I., por $ 2.266, pagadora: Cámara 48 hs.; cheque nº 8917378 cargo B.U.C.I. (Tunuyán) por $ 3.236, casa pagadora: Cordoba; cheque nº 608167 cargo Banco de Mendoza por $ 1.050, pagadora: Cámara 48 hs.; cheque nº 611549, cargo Banco de Mendoza por $ 90, pagadora: Cámara 48 hs.; cheque nº 004972 cargo Banco de Mendoza, por $ 246, pagadora: Cámara 48 hs. cheque nº 599677 cargo Bco. de Mendoza, por $ 1.100, pagadora: Cámara 48 hs; cheque nº 604973, cargo Banco Mendoza por $ 440, pagadora: Cámara 48 hs; 603914, cargo Banco de Mendoza, por $ 1.300, pagadora: Cámara 48 hs.; cheque nº 597645, cargo Banco de Mendoza, por $ 3.000, pagadora: Cámara 48 hs.; cheque nº 6472175, cargo Banco de Mendoza, por $ 15.000, pagadora: Cámara 48 hs; cheque s/nº, cargo Banco de Mendoza por $ 313,50, pagadora: Cámara 48 hs; cheque s/nº por $ 1.661,20, B. Mendoza, Cámara 48 horas; cheque s/nº por $ 440, bco. Mendoza, Cámara 48 hs; cheque s/nº cargo Banco de Mendoza por $ 1.450, pagadora: Cámara 48 hs; cheque s/nº cargo Banco de Mendoza, por $ 246, pagadora Cámara 48 hs.; cheque s/nº cargo Banco de Mendoza, por $ 50, pagadora: Cámara 48 hs.; cheque s/nº cargo Banco de Mendoza por $ 400, pagadora: Cámara 48 hs.; cheque s/nº cargo Banco de Mendoza por $ 300, pagadora: Cámara 48 hs.; cheque s/nº cargo Banco de Mendoza por $ 300, pagadora: Cámara 48 hs.; cheque s/nº cargo Banco de Mendoza por $ 6.000, pagadora: Cámara 48 hs.; cheque s/nº Bco. Credito de Cuxo por $ 1.395, pagadora: Cámara 48 hs.; cheque s/nº Bco. Credito de Cuyo por $ 318; cheque s/nº cargo Bco. Credito de Cuyo por $ 996,65, pagadora: Cámara 48 hs.; cheque s/nº cargo Bco. Credito de Cuyo por $ 736,18, pagadora: Cámara 48 hs.; cheque s/nº cargo Bco. Credito de Cuyo por $ 1.519,34, pagadora: Cámara 48 hs.; cheque s/nº cargo Banco Credito de Cuyo por $ 584,18, pagadora: Cámara 48 hs.; cheque s/nº por $ 335,83 cargo Banco Credito de Cuyo; cheque s/nº cargo Bco. Credito de Cuyo por $ 376,09; cheque s/nº cargo Bco. Italia y Rio de la Plata por $ 750; cheque s/nº Bco. Popular Argentino por $ 1.092; cheque s/nº cargo Bco. First National City por $ 405; cheque s/nº cargo Bco. Regional de Cuyo por $ 1.200; cheque s/nº por $ 610,56 cargo Bco. Regional de Cuyo por $ 105,00; cheque s/nº cargo Bco. Los Andes S. A., por $ 1.960,34; cheque s/nº cargo Bco. Agrario por $ 1.079; cheque s/nº Bco. Agrario por $ 507; cheque s/nº cargo Bco. Previsión Social por $ 2.954,83; cheque s/nº cargo Bco. Prevision Social por $ 468; cheque nº 4376076 por $ 4.343, cargo Bco Mendoza (San Rafael), pagadora: Alta Cordoba; cheque nº 1609075 por $ 2.305, cargo Bca. Mendoza (San Rafael), pagadora: Cordoba; cheque nº 2302904 por $ 2.695 cargo Bco. Mendoza (San Rafael), pagadora: Cordoba; cheque nº 1928872 por $ 5.616, cargo Bco. Mendoza (San Rafael), pagadora: Cordoba; cheque nº 5165944 por $ 360, cargo Bco. Mendoza (Maipú), pagadora: Cordoba; cheque nº 316078 por $ 7.000, cargo Bco. Mendoza, pagadora: Cordoba, cheque nº 2028110 por $ 5.000, cargo Bco. Mendoza, pagadora: Cordoba; cheque nº 7030533 por $ 385, cargo Bco. Mendoza, pagadora: Cordoba; cheque nº 882553 por $ 872, cargo Bco. Mendoza (Ing. Giagnoni), pagadora: Rio Cuarto; cheque nº 405479 por $ 1.787,80, pagadora: Cordoba; Bco. Credito de Cuyo; cheque nº 2022357 cargo Bco. Credito de Cuyo por $ 1.000, pagadora: Cordoba; cheque nº 64738 por $ 9.612, cargo Bco. Credito de Cuyo, pagadora: Rosario; cheque nº 1175436 por $ 3.529, cargo Bco. Credito de Cuyo, pagadora: Rosario; cheque nº 59871 por $ 2.115, cargo Bco. Credito de Cuyo, pagadora: Rosario; cheque nº 182688 por $ 671, cargo Bco. Credito de Cuyo, pagadora: Cordoba; cheque nº 5606058 por $ 25.850, cargo Bco. Regional de Cuyo, pagadora: Cordoba; cheque nº 69279 por $ 1.431, cargo Bco. Regional de Cuyo, pagadora: Rosario; cheque nº 7304658 por $ 1.200, cargo Bco. Italia y Rio de la Plata, pagadora: Cordoba; cheque nº 7292910 por $ 1.914,30, cargo Bco. Italia y Rio de la Plata, pagadora: Cordoba; cheque nº 1880379 por $ 1.032, cargo Bco. Italia (San Rafael), pagadora: Cordoba; cheque nº 1897987 por $ 4.104, cargo Bco. Italia y Rio de la Plata, pagadora: Of. Juan B. Justo, cheque nº 3929166 por $ 690, cargo Bco. Prevision San Luis, pagadora: San Rafael; cheque nº 5314290 por $ 1.454,50, cargo Bco. Prevision San Luis, pagadora: San Rafael; cheque nº 5311525, por $ 2.602, cargo Bco. Prevision San Luis, pagadora: San Rafael; cheque nº 95268010 por $ 100, cargo Bco. Cordoba, pagadora: San Rafael; cheque nº 9079 por $ 293, cargo Bco. Popular Argentino, pagadora: Rosario; cheque nº 9599 por $ 572, cargo Bco. Popular Argentino, pagadora: Rosario; cheque nº 625325 por $ 5.894,65 cargo Bco. Los Andes S. A., pagadora: Cordoba; cheque nº 6217679 por $ 500, cargo Bco. Los Andes S. A. (Palmira), pagadora: Cordoba; cheque nº 389479, por $ 1.000, cargo Bco. Los Andes S. A. (Palmira), pagadora: Cordoba cheque nº 0027373 por $ 1.561,27, cargo Bco. Los Andes S. A. (V. Nueva), pagadora: Arroyito; cheque nº 344149 por $ 25.000, cargo Bco. Los Andes S. A., pagadora: Cordoba; cheque nº 263817 por $ 4.000, cargo B.U.C.I., pagadora: Cordoba; cheque nº 663811 por $ 9.028, cargo B.U.C.I., pagadora: Cordoba; cheque nº 8317378 por $ 3.236, cargo B.U.C.I., pagadora: Cordoba; cheque nº 0182169 por $ 1.000 cargo Bco. Prevision Social, pagadora: Cordoba; cheque nº 149969 por $ 200 cargo Bco. Prevision Social, pagadora: San Rafael; cheque nº 149968 por $ 200, cargo Bco. Prevision Social, pagadora: San Rafael; cheque nº 052471 por $ 400,80 cargo Bco. Prevision Social, pagadora: Rosario; cheque nº 0607433 por $ 560 cargo Bco. Prevision Social, pagadora: Bowen; cheque nº 351564 por $ 400, cargo Bco. Unión Soc. Coop. de Cred., pagadora: Rosario; cheque nº 409485, por $ 673, cargo Bco. Unión Soc. Coop. de Cred. pagadora: San Francisco; cheque nº 787095 por $ 2.477,80, cargo Bco. Nacion Mendoza, pagadora: Córdoba; cheque nº 12556224 por $ 2.000 cargo Bco. de Mendoza (Maipu), pagadora: Cordoba; Documentos: Firmante: Buzio S. A., vto.: 30-12-74 - Rosario; Firmante: Buzio S. A. vto. 30-01-75 - Rosario, por $ 2.376 y $ 2.376, respectivamente. 3º) Ordenar se publiquen edictos por Quince Dias en el Diario "LOS ANDES", como asimismo la notificacion a los firmantes y/o endosantes de los cheques y documentos extraviados. 4º) Autorizase el pago de los instrumentos extraviados, despues de transcurridos Sesenta Dias, contados desde la ultima publicacion edictal del presente auto. Registrese y hágase saber. - Rolando Evaristo Carrizo - Juez Federal.

27|2|C|242|13|3

EDICTO. — Caja de Seguro Mutual Ley 1828, cita cinco (5) días, beneficiarios Faustino Santander Espinosa, para reclamos derechos seguro mutual. Antonio Eduardo Schillagi, Director Gerente.

9|3|C|861|13|3

EDICTO. — Caja de Seguro Mutual Ley 1828, cita cinco (5) días, beneficiarios Domingo Córdoba Pizarro, para reclamos derechos seguro mutual. Antonio Eduardo Schillagi, Director Gerente.

9|3|C|871|13|3

EDICTO - Caja de Seguro Mutual Ley 1828, cita cinco (5) días beneficiarios Rafael Angel Lucena Racero, para reclamos derechos seguro mutual.

8|3|C|749|12|3

EDICTO - Caja de Seguro Mutual Ley 1828, cita cinco (5) días beneficiarios Carlos Julián Lencina Videla, para reclamos derechos seguro mutual. - Antonio Eduardo Schillagi, director gerente Caja de Seguro Mutual.

10|3|C|364|15|3

EDICTO - Caja de Seguro Mutual Ley 1828, cita cinco (5) días beneficiarios Enrique Magaña Tristán para reclamos derechos seguro mutual. - Antonio Eduardo Schillagi, director gerente.

10|3|C|219|14|3

EDICTO.— Juez Segundo Juzgado Civil, Segunda Circunscripción, Secretaria Nº 4, hace saber tres días, en autos 14.474, "Francisco García e Hijos S.A. contra Ariel Nestor o Néstor Raúl Fernández, cambiaria", que Martillero señor Augusto Olmedo, rematará dieciseis de marzo próximo once y treinta, en Estrados Juzgado (calle Las Heras s/n), sin base, mejor postor, una maquina escribir, marca "Olivetti", 120 espacios Nº 963-08304, propiedad demandado. Comprador deposita para acto remate dinero efectivo, 10% seña y 10% comision, saldo aprobada subasta. Bien exhibese dia remate en Estrados Juzgado. Informes Secretaria autorizante o Martillero, Maza 373, Ciudad.

10|3|F|53071|12|3

EDICTO. — Caja de Seguro Mutual Ley 1828, cita cinco (5) días beneficiarios Maximo Koklov Milzenzova o Maximo Clocov o Coclov para reclamos derechos seguro mutual.

10|3|C|243|14|3

EDICTO - Caja de Seguro Mutual Ley 1828, cita cinco 5) días beneficiarios Rosa Camus Pacheco, para reclamos derechos seguro mutual. - Antonio Eduardo Schillagi director gerente. Caja de Seguro Mutual.

10|3|C|651|14|3

EDICTO. — Juez 14º Civil autos Nº 87.396 "Fiscal de Estado contra Dolores A. Vda. de Rafin y ots. por Expropiación", cita, emplaza demanda Dolores Avila de Rafin y/o sucesores, herederos o interesados rasgo terreno ubicado calle Viamonte Nº 4773, Chacras de Coria, Luján de Cuyo, superficie 229,60 m2., inscripto Registro Propiedad Raíz, al Nº 14.702, fs. 637, Tº 48 "A" de Luján, bajo apercibimiento ser representada Defensor Oficial. (Arts. 22 inc. 3º Decreto Ley 6745/57 y 62 y 72 del C.P.C.). Felipe de la Rosa, Secretario.

11|3|F|53289|20|3

EDICTO. — Juez 14º Civil, autos Nº 87.402 "Fiscal de Estado contra Luis Jesus Bauco y L. B. Bauco y Ot. por Expropiación", cita, emplaza, diez días, demandados Luis Jesús Bauco y Lorenzo Benjamín Bauco y/o sucesores o interesados rasgo terreno ubicado en calle Alzaga s/n., de Chacras de Coria, Luján de Cuyo, limitando: Norte Domingo Boccia; Sud: Agustín Vaquie; Este: Domingo Boccia, y Oeste: Domingo Boccia, superficie 603,56 m2., inscripto Registro Propiedad Raíz al Nº 12.667 fs. 372, Tº 47 "D" de Luján, bajo apercibimiento de ser prepresentados Defensor Oficial. (Arts. 22, inc. 3º Decreto Ley 6745/57; 62 y 72 C.P.C.). Felipe de la Rosa, Secretario.

11|3|F|53279|20|3

EDICTO. — Juez Tercer Juzgado Civil Alvear, cita herederos y acreedores de Mario Darío Bugarín, comparendo 29-3-1976, 10 horas. Alberto de Mattos Marcal. - Secretario.

8|3|F|49728|17|3|A

EDICTO. — Juez Sexto Juzgado Civil cita herederos y acreedores de Clodomiro Lucero comparendo Veinte de Abril próximo a las Once horas, Expte. Nº 84.279. Alberto J. Sacchi Yori - Secretario.

8|3|C|655|17|3

EDICTO. — Caja de Seguro Mutual Ley 1828, cita cinco (5) días beneficiarios Benito Barrera Quiroga para reclamos derechos seguro mutual. Antonio Eduardo Schillagi, Director Gerente.

12|3|F|53576|16|3

EDICTO. — Rodolfo Fernando Martínez, matrícula 660, orden Sr. Juez Segundo Juzgado Civil, 24 marzo 1975, diez horas, autos 87.921 "Díaz Porfirio y otros c|Alfredo Palacios y otros, Daños y Perjuicios", rematará judicialmente en pasillo primer piso, ala norte Palacio Justicia, frente a Secretaria Tribunal, un inmueble edificado en calle Roque Saenz Peña 2155, Las Heras, inscripto Archivo de la Provincia a Nº 13.777 fs. 850, tomo 46 "D" Las Heras, a nombre Anselmo Oro y Segundino Reinoso, rematandose por ello la mitad proindivisa de la propiedad, correspondiente al demandado Anselmo Oro. Superficie: 205,75 m2. Limites: Norte, en dos tramos, en 12,55 mts. con Aida Farias de Pedernera y en 7,65 mts. con Salvador Scuderi; Sud, en 24,05 mts. con Salvador Scuderi; Este: Elena Scuderi en 9,25 mts. y Oeste, con su frente calle Roque Saenz Peña en 9,70 mts. Registra Dirección Rentas, Padrón 14.947 Las Heras, Superf. 206 m2. Avaluo oficial: $ 10.710. Deudas: Contribución Directa: 1968/74 $ 222,95 mas intereses a liquidar fecha pago, Municipalidad Las Heras: padron 52.220-1, $ 489,70 año 1976. Obras Sanitarias, adeuda $ 1.065,00 de 1970/75. Gravámenes: una hipoteca 1er. grado de Anselmo Oro y Reinoso Segundino a favor Palomo Marmolejo Jose por $ 5.500,00 y embargo de autos. Existe edificado una vivienda aspecto moderno, frente piedra laja, 3 habitaciones, cocina, baño instalado, garaje, pisos mosaico, 90 m2. cubiertos aproximadamente, parte delantera de material y loseta, parte trasera adobe, caña y barro. Posee luz electrica y agua corriente, lavadero. Tiene patio. La habita una familia Olguin. Base 70% mitad avaluo, por ser condominio indiviso, o sean $ 3.748,50 de donde debe partir primer oferta. Comprador depositara acto remate, efectivo 10% seña y 3% comisión Martillero, saldo aprobada subasta. Titulos agregados en autos, no admitiéndose cuestion alguna sobre o falta o defecto de los mismos, luego del remate. Se notifica fecha subasta, acreedores hipotecarios que no hubieren registrado sus créditos, poseedores actuales o que se crean con derecho al inmueble a subastarse. Informes: Secretaria Juzgado o Martillero, P. Mendocinas 595, Mendoza. Tels. 243922 - 240286. Eduardo Gimenez, Secretario.

12|3 C 259 23 3 A

EDICTO — Caja de Seguro Mutual Ley 1828, cita cinco (5) días beneficiarios Elisa Elena Arroyo Guevara de Gómez para reclamos derechos seguro mutual. Antonio Eduardo Schillagi, director gerente.

12 13 14 15 16 3 F 535 16 3

EDICTO — Caja de Seguro Mutual Ley 1828, cita cinco (5) días beneficiarios Ezequiel Armando Olguin Leiva para reclamos derechos seguro mutual. Antonio Eduardo Schillagi, director gerente.

123 C 770 16 3

EDICTO — Segundo Juzgado Civil Tercera Circunscripción cita herederos y acreedores de Roberto Aurelio Egea. Comparendo abril siete, once horas. Esc. Act. Pedro José Messina, secretario.

12|3|F|53511|5|4|A

EDICTO - Juez Séptimo Civil, cita y emplaza herederos y acreedores de Horacio Malentachi, comparendo del veintidós de marzo próximo a las doce horas. José M. Hidalgo, secretario.

12|15|17|19|22|3|C|186|22|3

EDICTO — Juez 16º Civil autos 40390 - "Manfredi de Panini, Teresa - Sucesión", cita y emplaza heredero y acreedores, comparendo, 28 abril próximo, 11 horas. Francisco Rodriguez, secretario.

12|16|18|22|24|3|C|739|24|3A

EDICTO — Juez Trece Civil cita herederos y acreedores de: María Peña y Genóveva Vergara comparando día 12 abril próximo, 11 horas. Autos nº 71.574. Rodolfo César Adam, secretario.

12|14|17|24|31|3|C|665|31|3|A

EDICTO — Juez Civil de Rivadavia cita herederos y acreedores de Pablo Morales y Wenceslada Luquez comparendo 30 de marzo próximo, 10,30 horas. Autos 699 Francisco D. Simón, secretario.

12|16|18|22|24|3|C|461|24|3A

EDICTO. — Juez Cuarto Civil, notifica a los señores Charles Edward Helmann y sus apoderados Clarence Marvin Myers y señora Baisy Mikaelson, de domicilio ignorado, en autos Nº 64.387, caratulados "Sanjurjo Roberto y otro p. canc. insc. aut.", providencia decretada a fs. 56 que dice: "Mendoza, diciembre 20 de 1974... De la demanda instaurada, traslado a la parte demandada por veinte días con citación y emplazamiento para que comparezca y responda y fije domicilio legal bajo apercibimiento de ley (Arts. 167, 21, 74 y 75 C.P.C.), Susana M. Durán, secretaria.

4|3|C|586|12|3|A

EDICTO. — Juez 16º Civil autos 39.046 "Arata Angélica-Sucesión" cita y emplaza herederos y acreedores comparendo quince de marzo próximo once horas. Secretaria Francisco Rodríguez.

25|2|C|398|14|3|A

EDICTO. - Juez Quinto Civil cita emplaza, herederos, acreedores, Gregorio Rufino Laguna y Rosa Matus comparendo veintiséis marzo 1976, once y treinta. Expediente 74.575. - María E. Ayora, secretaria.

10|3|C|163|19|3|A

EDICTO. — Juez Noveno Civil cita emplaza herederos acreedores de Armando Truglio comparendo veinticinco marzo próximo nueve horas. Expte. 103.018. Juan Gutiérrez Casabe, Secretario.

10|3|C|885|22|3

EDICTO. — Juez Segundo Juzgado Civil San Rafael, cita herederos y acreedores de Trajtche Yeftimovich, comparendo 28 de mayo próximo a las 10 horas. Autos Nº 16.219. Marcos Vega, secretario.

10|3|F|53059|22|3|A

EDICTO. - Orden Juez 5º Juzgado Civil Secretaria 5. Autos 69.673 "Ricardo Bengoa S.A.C.I.F. c|Severo Comperatore ejecutivo". Remataré 25 de marzo próximo 11.30 hs. estrados Juzgado 2º piso ala Norte Palacio de Justicia parte pro-indivisa (50%) inmueble propiedad demandada ubicado calle Santa Fe Nº 329 ciudad. Superficie: doscientos siete mts2. Limites: Norte calle Santa Fe 9 mts.; Sur señores Stavty y Canfane, igual medida; Este: Salvador Cantale 33 mts. y Oeste en igual longitud con Roque Guillermo González y señora Ugarte de González. Inscripciones Registro Propiedad Raíz Tº12 "A", fs. 324 Ciudad Este; rentas propiedad Nº 3.865; Municipalidad Capital manzana 74 parcela 3, calle Santa Fe Nº 329. Mejoras: casa habitación de 2 plantas construcción antisismica, planta baja tiene, living comedor, cocina, comedor, toilette, garaje, patio y despensa; planta alta tiene, tres dormitorios, uno con balcón, baño, terraza, balcón. Posee luz, gas, agua y cloacas. Pisos granito parquet y calcáreos. Deudas: Rentas Contribución Directa debe años 1965/75 $ 2.155,77; Municipalidad Capital debe años 1969/1975 $ 3.180,60; O.S.N. debe años 1970/1975 $ 1.060,85. De todo ello multas, intereses y recargos con más reajustes a liquidar fecha pago. Gravámenes: hipoteca 1º grado favor Banco Hipotecario Nacional $ 1.210,00; Embargos: expediente 27.237 8º

¿Sirven o no sirven los directores técnicos?... La eterna polémica analizada a través de la anécdota

UENOS AIRES, 11 (Especial para NA por Carlos Mar-Thiery). — Durante un preciso domingo de hace o o nueve años, el equipo Chacarita Júniors perdía r un lapidario dos a cero gando como visitante contra lanta. De pronto, el referi pló dos veces y cerro el pri- er tiempo. Y al cabo del re- amentario cuarto de hora, s once muchacos mortifica- s porque hasta entonces no bían conseguido reunirse ni n los milagros de Dios ni con los misterios de la pelota, vol- vían a la cancha dejando en las baldosas del vestuario vein- idós pisotones que permitían divinarles cierto secreto y ierta confianza.

En ese momento, un impor- ante dirigente del club cre- ó en la necesidad de agregar lgunas palabras para impe- ir —al menos— que termi- ara la tarde con un resulta- o demasiado luctuoso, y gri- ó: Vamos, Chaca... garra corazón.

Dos segundos más tarde, con sa versallesca cortesía que anto lo distingue, Argentino eronazzo —director técnico el club— estaba apantallan- o la nariz del dirigente con n dedo índice intimidatorio omo un metal filoso y tan ro- usto como un salamin.

—Vea ché. Por más que us- ed sea una gran autoridad del lub no tiene por qué contra- ecir las instrucciones que yo e di al equipo ¿entendido? qui adentro, las órdenes to- avía las doy yo... Y dándo- e media vuelta enfrentó cor- ialmente a los jugadores. Vamos, muchachos. A la can- ha. Y ya saben: nada de ga- ra ni nada de corazón. Ol- ídense del resultado y de a tribuna, juéguen con ale- ría y piensen que les quedan 5 minutos para divertirse co- no locos...

Casi está demás agregar que se día Chacarita ganó tres a os.

Aproximadamente por la isma época, dirigía a San Lo- enzo aquel despreocupado y usical gordo en cuya cédula e identidad se leía "Elba de adua" pero que se inmortali- ó en todo el continente su- americano por su seudónimo e "Tim". Y aquel San Lo- enzo era el de los insolentes Carasucias" que se mataban e risa tirándose taquitos en ualquiera de las dos áreas. El ábado a la noche extenuaban n par de mocasines en el bai- e y que el domingo a la tar- e gastaban un par de botiines de fútbol a pura pisada, enganche y pared... había que erlos jugar poniéndose de ie... Ahora, el secreto. Mucha ente creyó durante mucho iempo que el gordo "Tim" enía la varita mágica, pero la ran verdad era bastante más ntretenida y terrenal. Entre- aba, sí. Pero la parte más ura de la práctica consistía n un vibrante picadito. Con- entraban, a veces. Pero en un otel de Lavalle y Esmeralda onde los cines, los teatros, las uces y las sombras más ten- adoras de Buenos Aires, es- aban a 30 segundos de la con- erjería. Por fin, todos los en- retelones técnicos y estraté- icos se conocían diez minutos ntes de cada partido. "Tim" netía entonces la mano en no de sus inagotables bolsi- los, sacaba una inesperada olección de fósforos, monedas, hapitas de cerveza, carame- os, y distribuyéndolos sin nin- una formalidad sobre la mesa e masajes desnudaba su ma- ia sencilla:

Angel Amadeo Labruna, un técnico ganador. Fue el "boom" con River y sigue en el éxito. Son conocidas sus "cábalas" que también utilizó cuando fue jugador. Hacia el "gol de la buena suerte".

Juan Carlos Lorenzo, "il Toto" o "Giancarlo". Sus gestos, sus misterios, su particular "idioma" son ya legendarios. También su parecido con el famoso actor italiano Alberto Sordi.

—Vocé, "bambino, joga pra' quí... vocé, Doval, jog pra'la... vocé, Telch, joga pr'cá... eso era —increiblemente— todo.

Entonces llega el inevitable momento de preguntarse cuál es la auténtica frontera entre el mito y la verdad de los directores técnicos. Ese mito y esa verdad que se mezclan, se confunden, se hermanan o se disocian con risueña y conmovedora facilidad. Porque aparte de la eterna polémica que nunca terminará de establecer si realmente los DD.TT. sirven para algo o para mucho, es necesario darse antes una vuelta por la realidades y las leyendas de otros entrenadores tan respetables como aquellos, pero evidentemente mejor dotados para la actuación teatral, para la industrialización del misterio o para la práctica de novedosas liturgias...

Juan Carlos Lorenzo —por ejemplo— no desaprovecha en ningún gesto y en ninguna frase su increíble facial con Alberto Sordi. De tal forma que cuando algún periodista le dispara cualquier pregunta seria, profunda y comprometida, sale del paso con un método presuntamente ingenioso: mezcla palabras españolas con italianas, habla de Stoppers, del huevo, de la media rosca, y del Lanciatore (SIC) para cerrar la serie con un sistema neutral de repuestas que inventaron los chinos hace cinco mil años...

—Lorenzo, ¿no le parece que en verdad son los volantes "caletisteros" quienes le impiden a Boca tener un ataque efectivo?

—¿Y a usted?

Todo eso rodeado de sus decorados predilectos, tal el caso de mantener en secreto la constitución del equipo hasta último momento, convertir al vestuario en un gruta de los misterios o manejarse con un complicado sistema de cábalas que finalmente le permite cargar a la cuenta de la mala suerte la responsabilidad de cn partido que se perdió, más allá de sus tácticas poco vistosas y extremadamente utilitarias.

De todos modos, nadie parece tener más martingalas que don Angel Labruna (¿se acuerdan de su epoca de jugador, cuando entraba a la cancha y hacia el "gol de la buena suerte" en el arco vacio...?), así como se suele contar con voz baja y confidencial que en una epoca el ultimo contacto entre Nestor Rossi y sus dirigidos antes de entrar a la cancha, consistia en una curiosa ceremonia donde el técnico mojaba su dedo en una mezcla de aceite y alcohol, para dibujar con ella una cruz en la frente de cada jugador...

En fin, tampoco se llegará a saber jamás qué hubo de mentira y que de verdad en aquello de que en el Estudiantes de Zubeldia se usaba una aguja para pinchar a los contrarios durante el juego, aunque si está confirmado que varios clubes respetaron durante décadas la aversión de Don Victorio Spinetto a que el vestuario sea barrido mientras se cambian los jugadores, y que Don Miguel Ignomirello —cuando dirigia a Rosario Central— entrenaba a la primera haciendo vestir a los muchachos de tercera que la entrenaban, con la camiseta de su próximo rival.

Una revista especializada preguntó tres cuartos en serio y un cuarto en broma, que sucedería cuando les correspondiera jugar contra Atlanta, que, como se sabe, tiene la misma camiseta que Central.

Por último, el recuerdo de una antigua sobremesa donde Alejandro Scopelli dijo muy seriamente que en México se logran rendimientos excepcionales de cada futbolista porque se alimentaban con pescado a los jugadores de campo, (ya que el pescado da fuerzas), con carne a los arqueros (puesto que la carne da reflejos) y a todos con una insólita fuente de energia consistente en una racion diaria compuesta por una yema de huevo, una pizca de pimienta y unas gotas de limon...

Está muy claro que un equipo no puede salir a la cancha sin saber como armarse en los corners y en los tiros libres, desconociendo las caracteristicas del rival o desorientado por la eleccion del arco del sol o de la sombra. Tambien es obvio que a quien tiene que designar titulares y suplentes, establecer una linea de juego, decidir si en los botines se usarán tapones altos o bajos. Y del mismo modo está aceptado que los directores técnicos no existen sino para conseguir resultados, cada cual con su digna escuela, con su manual, con su estilo...

El brasileño Tim, fue el técnico de los "caras sucias" de San Lorenzo. Concentraban en pleno centro (Lavalle y Esmeralda) y los sábados iban a bailar. El domingo eran fenómenos. Fueron campeones.

Sin embargo, es imperativo preguntarse algunas cosas... ¿con qué cábala, con qué cambio, consiguieron que el "goma" Vidal deje sentados en el pasto a cuatro tipos, frenando tres veces en dos metros cuadrados?

¿Con qué frase ingeniosa, con qué misterio, con que exorcismo espectacular se logró que Bochini pudiera tener a la pelota atada sin piolin, "lambiéndose" de a cuatro y de a cinco defensores en cada gambeta?

¿Cuál fue la receta de cocina que hizo virar de repente en el aire a la pelota acariciada en los tiros libres por Rivelino o por Didi, para colarse finalmente en el ángulo imposible? amén.

Pambelé habría apostado a favor de Benítez

BARRANQUILLA (Colombia), 11. (Télam-EFE). — El boxeador colombiano Antonio Cervantes "Kid Pambelé" habria apostado trescientos mil dólares a favor de su contrincante el portorriqueño Wilfredo Benítez, hoy campeón mundial de los medio medianos livianos versión "Asociación Mundial de Boxeo" (AMB).

La anterior versión fue publicada por el diario "El Heraldo" de esta ciudad, en cronica del periodista Fabio Póveda Márquez.

El púgil de Puerto Rico arrebató la corona mundial a Cervantes, en pelea celebrada el pasado sábado en San Juan, por decisión de los jueces.

La cronica de Póveda Márquez, quien presenció la pelea "Pambelé-Benítez en San Juan de Puerto Rico, fue titulada, "insolitas versiones de una derrota" y además de revelar la presunta apuesta de "Pambelé" a favor del portorriqueño, señala una serie de anormalidades previas al combate.

Sin embargo, en medios deportivos de la capital de la provincia (departamento) del Atlántico —en la costa atlántica colombiana— circularon comentarios dándole a la versión el calificativo de "especulativa e inverosimil".

Practicó la selección

BUENOS AIRES, 11 (Télam) — En el campo de juego de la Unión Obreros y Empleados Municipales se realizo el cotejo de practica entre la seleccion nacional y el equipo superior de Chacarita Juniors, cuyo tramite fue dirigido por Cesar Luis Menotti.

Esta practica fue la única del dia. El trabajo proseguira mañana, por la mañana y continuará a la tarde.

Las formaciones iniciales de los equipos fueron las siguientes:

Selección Nacional: Gatti; Tarantini, Klüer, Cardenas y Carrascosa; Ludueña, Ganego y Bochini; Scotta, Ardiles y Kempes.

Chacarita Juniors: Vivalda; Gizzi, Flores, Bordon e Ischia; Astudillo, Moraes y Adorno; Benitez, Delgado y Vicente.

El encuentro finalizó con el triunfo del conjunto dirigido por César Luis Menotti por cinco a uno.

La síntesis del enfrentamiento es la siguiente:

Goles en el primer tiempo: 30' Benitez (CH. J.), 32' Scotta (SN), 44' Kempes (SN).

Goles en el segundo tiempo: 11' Kempes (SN), 19' Houseman (SN), y 25' Trobbiani (SN).

Cambios: En el 2° tiempo, La Volpe por Gatti, Olguin por Cardenas, Trobbiani por Ludueña y Houseman por Scotta, para la selección.

En Chacarita entraron Onzari por Vivalda, Marangoni por Moraes, C. Rodriguez por Delgado, Orellano por N. Vicente, R. Vicente por Flores y Crossatto por Adorno.

Al término del partido, el médico de la selección declaró que todos los jugadores se encuentran en buen estado y que mañana procederá a revisar a Leopoldo Luque y Daniel Passarella, de River Plate, quienes arribaron hoy procedentes del exterior.

Prohibición para "Las Estrellas"

BUENOS AIRES, 11 (NA) — El conjunto de fútbol conocido como "Equipo de las Estrellas" y que está integrado por ex jugadores profesionales, no podrá jugar más en nuestro país, como tampoco podrán hacerlo sus integrantes en forma individual e integrando otros cuadros, al menos enfrentando o representando a clubes directa o indirectamente afiliados a la AFA.

Así lo hizo saber la Asociación del Fútbol Argentino en virtud de la actuación en Sudáfrica del aludido conjunto.

Como se sabe, debido a la discriminación racial que impera en aquel país, todo equipo afiliado a una institución a su vez enrolada en la Federación Internacional de Fútbol Asociado (FIFA), tiene prohibida su actuación en Sudáfrica.

El comunicado dado a conocer por la Asociación del Fútbol Argentino consta de estos 3 puntos:

1) Declarar que el equipo "Estrellas" no tiene vinculación de ninguna índole con esta asociación.

2) Dejar establecido que los integrantes del conjunto aludido no podrán actuar en lo sucesivo, individual o colectivamente, en partido con instituciones directa o indirectamente afiliadas a esta asociación.

3) Poner esta resolución en conocimiento de FIFA, de la Confederación Sudamericana de Fútbol y de la Confederación Africana de Fútbol.

El plantel del "Equipo de las Estrellas" que viajó a Sudáfrica está integrado por los siguientes ex futbolistas profesionales: Poletti, Leonardi, Carone, Vieytez, Rattin, Gironacci, Delem, Guzmán, Astudillo, Mura Gibaudo, Ocaño, Castilla, Carlos Rodriguez, Simeone, Girado, Ocaño y Vallejos.

Boca y Colón esta noche para la TV

BUENOS AIRES, 11 (NA) — Aparece como bueno el programa de apertura de la sexta fecha del Campeonato Metropolitano de Fútbol. Boca Juniors y Colón de Santa Fe, se mediran en cancha del primero, mañana, a las 20.50 horas, el partido será televisado. Boca jugará sin sus futbolistas afectados al seleccionado nacional y será el N° 2 en la jugada 17 del Prode.

El Boca de Juan Carlos Lorenzo, entonces no contará mañana, con las presencias de Hugo Gatti, Roberto Mouzo, Marcelo Trobiani y Tarantini.

Colón es, a no dudarlo, un adecuado examinador. Un equipo parelo que pese a haber sufrido dos derrotas en este Metropolitano (una de ellas con San Telmo en Santa Fe), está en condiciones de exigir a cualquier rival.

Dos triunfos, dos empates y una derrota es el record que presenta Boca.

No obstante, los fanáticos boquenses es improbable que se conformen con hacer cuentas los lunes para saber si "nos clasificamos o quedamos afuera". Boca quiere triunfos, con titulares o suplentes, con toques o con "lorenzos". Mañana es un dia clave. El equipo viene de empatar con una alineación de emergencia presentada por Estudiantes de La Plata (en ella se alistaron debitantes, lesionados con un año de inactividad y jugadores de tercera), y otros resultados adversos pueden ser el detonante.

Estas serán las alineaciones probables que presentarán los equipos:

Los equipos

Boca Juniors: Biasutto; Salas, Tessare, Gutiérrez y Ovide; Benitez, Suñé y Garcia Cambon; Mastrangelo, Sánchez y Felman.

Colon: Luraschi; Aráos, Di Plácido, Mariano y Fernandez; Alvarez, Villarruel y Roldán; Lopez, Iman y Arico.

Los árbitros piden $ 8.000 por partido

BUENOS AIRES, 11 (NA). — Los árbitros de fútbol realizaron hoy un planteamiento en materia de remuneraciones a la conducción de la Asociación del Fútbol Argentino.

Según trascendió los jueces de primera división habrían solicitado la suma de 800.000 pesos moneda nacional por partido que arbitren, cabe destacar que hasta el presente la asignación que perciben es del orden de los 270.000 pesos.

El resto de la escala es el siguiente: 1ra. "B", piden 600.000, ahora perciben 200.000; 1ra. "C" solicitan 400.000, cobran 100.000 y 1ra. "D" piden 250.000, y ahora ganan 80.000.

En cuanto a los linesman, se supo que para los de primera "A" y "B" se solicitó por partido la suma de 200.000 pesos.

Hoy se reúne en Buenos Aires la CSF

LIMA, 11 (Télam-Reuter). — El comité ejecutivo de la Confederación Sudamericana de Fútbol (CSF) se reunirá el viernes en Buenos Aires bajo la presidencia del peruano Teofilo Salinas, anunció aquí el mismo dirigente.

Salinas informó anoche que el sábado viajará a Porto Alegre para observar el cotejo entre Internacional y Olimpia de Paraguay, a jugarse el domingo 14, dentro del grupo tres por la "Copa Libertadores de América".

Declaró que con el comité ejecutivo tratará diversos puntos sobre la actual edición de la copa y analizará reclamos y planteamientos.

Entre ellos la posibilidad que el estadio de Puno (Perú), sea admitido para las confrontaciones entre Santa Fe y Millonarios de Colombia y el vicecampeon peruano Alfonso Ugarte.

Agregó que en la reunión se fijará la fecha para revisar el informe del veedor que inspeccionará el estadio de Puno, quien debe viajar el miércoles 17 a la capital andina.

"Conocido el informe el comité determinará en forma inapelable si se juegan los cotejos entre Ugarte con Santa Fe y Millonarios de Colombia con el campeón peruano Alianza Lima", dijo Salinas.

Habrá boxeo esta noche en San Rafael

SAN RAFAEL. — Esta noche después de un prolongado período se reanudará la actividad de los puños en Pedal Club, llevandose a cabo un festival de aficionados.

Como se sabe, el club Agua y Energía inició esta actividad hace cuatro semanas, con la conducción de Raúl "Nico" Perez e Ismael Arias, obteniendo buenos resultados, y esto al parecer ha movido a los directivos de Pedal ha hacer tambien ellos boxeo.

La pelea de fondo de esta noche estará a cargo del sanrafaelino Carlos Alberto Troncoso y el alvearense Kid Gavilán, y la velada pugilistica dará comienzo a las 22 horas.

En la primera pelea de la noche cruzarán guantes a tres rounds, Enrique Roco y Cesar Arriaza y posteriormente lo harán Roberto Diaz y Hugo Farias. A cuatro rounds combatirán Mario Daje y Repollo Barahona. En los premilinares de semifondo, peleará Carlos Balmaceda y Roberto Sosa y Roberto Cuello se opondrá a Roberto Soria, en el semifondo, Ricardo Sosa de Real del Padre cruzará guantes con Antonio Araujo y finalmente Troncoso enfrentará a Kid Gavilán.

Minibásquetbol: ¡juegan cotejos postergados

La comisión de minibásquetbol de la Asociación Femenina de Básquetbol de Mendoza, dio a conocer el nuevo programa del campeonato "Vacaciones 1976" que se postergó la semana anterior.

Mañana, a las 17, en cancha de Andes Talleres, el local enfrentará a Guillermo Cano, mientras que en Y.P.F., a las 18, el representativo "Petrolero" jugará con A.M.S.A.

El domingo a las 18, cotejarán General San Martín y Pedro Molina, en cancha de los primeros.

Ortiz fue transferido al Brasil

BUENOS AIRES, 11. (Télam). — El puntero Oscar Alberto Ortiz, de San Lorenzo de Almagro, fue transferido esta noche al Gremio de Porto Alegre, Brasil, en la suma de 80.000.000 de pesos.

La información fue suministrada por la comisión de prensa de la entidad de Boedo, quien, por otra parte, aclaró que mañana, a las 10, el jugador viajará a Porto Alegre para solucionar, con directivos del Gremio, todo lo atinente a su nuevo contrato.

Ortiz se inició en la 7ª división de San Lorenzo, en el año 1969, y debutó en primera división en 1971, ante Estudiantes de La Plata. Cuenta en la actualidad con 23 años.

Desamparados inicia el domingo el Regional

SAN JUAN. — Sportivo Desamparados iniciará el próximo domingo su participación en el torneo Regional de fútbol, enfrentando a Defensores del Oeste, de San Luis. Este equipo acaba de eliminar a Colegiales.

Sportivo inicia así su quinto Regional. De las cinco ocasiones anteriores, en 4 de ellas tuvo éxito —llegando al Nacional— y en la restante —año 1971— fue eliminado precisamente al empatar con Defensores del Oeste, en San Luis, 0-0 con lo cual se facilitó la participación de un elenco de Santiago del Estero en el Nacional.

Desamparados, campeón oficial sanjuanino de 1975, ha presentado una lista de buena fe donde no se observan variantes fundamentales respecto del plantel que lograra el título el año pasado. La ausencia de un jugador de la capacidad de Héctor Osvaldo Pedone es la diferencia más importante respecto al plantel anterior.

Desamparados ha cumplido una etapa de preparación bastante exigente, con partidos en esta provincia y departamentos y una participación en un torneo cuadrangular que organizó Instituto de Córdoba resultando último. Claro que debe advertirse que Desamparados no perdió ninguno de los dos partidos que jugo y perdio el derecho de disputar la final por penales. Frente a Racing, de Cordoba, ganaba 2 a 0 y los cordobeses empataron en los últimos 15 minutos. Luego, perdieron por penales quedando para disputar el tercer puesto con Universitario (a su vez, derrotado por Instituto). El cotejo con ese equipo tuvo el mismo resultado, 2 a 2 y cuando se fue a la ejecución de penales nuevamente cayo derrotado el elenco sanjuanino.

De todos modos, al equipo técnicamente se lo vio bien, aunque mostró algunas falencias en el orden físico que posibilitó la igualdad de los marcadores en los minutos finales de aquellos dos partidos.

El equipo que enfrentará a Defensores del Oeste el domingo en San Luis, a partir de las 16, será el siguiente: Schatenhoffer o Palacio; Mercado, Signorelli, Lizzi e Ismael Vega; Vicente Vega, Rivarola y Quiroga; Massud, Victor Sosa y Ullrich.

Reunión del ciclismo

Celebró reunión de delegados de clubes afiliados a la Asociación Ciclista Mendocina, tratándose diversos temas relacionados con la marcha de ese deporte.

Como primer punto ante la medida adoptada por el comisario de la carrera de menores efectuada en la playa Gigante, al descalificar a pedalistas de 5ª y 6ª categoria, la intervención resolvió amonestar severamente a los ciclistas Jorge Previley, Ernesto Moressi, José Murgo, Mario Castronuovo y Carlos Orellano, por la actitud antideportiva observada durante la competencia, con la advertencia, que en caso de reincidir se harán pasibles a medidas más drásticas.

El delegado de Obras Sanitarias de la Nación, cursó nota a la intervención, para que reitere ante las autoridades de SUTIAGA, a fin de que los corredores Manuel Cayetano Cortez y Ramón Fernández, hagan devolución de elementos facilitados en préstamos durante su permanencia en la entidad, y en caso de no efectivizada tal devolución, no podran intervenir en la prueba "Doble Tunuyán", el proximo domingo.

El secretario del club Fausto y Serse Coppi, Miguel Angel Pérez, informo que solo el gobierno habia entregado ciento doce millones para sufragar los gastos del VIII Cruce, con la promesa de engrosar esa suma on cincuenta millones más para cubrir deficit, agregando que por esa causa el Club sólo se hará cargo de los gastos del lado chileno.

El delegado de SUTIAGA fue categorico, y manifestó que la entidad que representa no formará ningún equipo para el Cruce.

El delegado de Obras Sanitarias de la Nación, informó que la prueba del domingo, la largada simbolica se hará a las 7, desde Avellaneda 43 de ciudad y la efectiva a las 7.30, en el barrio Trapiche, en la ruta Panamericana, con el numero de corredores presentes.

BODEGAS Y VIÑEDOS GIOL sociedad anónima
LICITACIONES

Licitación Privada Nº 038/76-M

Llámase a Licitación Privada con apertura en calle Juan Giol 90, de General Gutiérrez, Maipú, Mendoza, para el día 17 de marzo de 1976, a las 11 horas, para la Contratación de Servicios por el Alquiler y conservación de:

UN AUTOTRANSFORMADOR DE 80 KVA.

Para informes y retiro de pliegos de condiciones, dirigirse a División omoras de casa Matriz, con sede en Juan Giol 90, de General Gutiérrez, Maipú, Mendoza, de lunes a viernes, de 8 a 12 hs. Queda reservado el derecho de aceptar o rechazar, total o parcialmente las ofertas recibidas.

LA EMPRESA

12|3|F|53562|13|3

AVISOS CLASIFICADOS

(Viene de la Pág. anterior)

ARRIENDOS Y CAMBIOS

IMPORTANTE empresa industrial desea alquilar para sus oficinas y depósitos, local dentro del radio céntrico o Godoy Cruz, con teléfono. Llamar Tel. 251780.
12|3|T|03193|13|3

MATRIMONIO solo mayor desea alquilar departamento o casita a dueño. Tel. 214363.
11|3|C|362|12|3

NECESITO alquilar casa varias habitaciones, radio céntrico, teléfonos 293141 y 249439.
11|3|C|574|12|3

PROFESIONAL alquila casa o departamento 3 dormitorios, 5ª Sección, Bombal, Godoy Cruz o céntrico. Hasta $ 20.000. Particular a particular. Tel. 253346.
12|3|C|322|12|3

SOLICITO alquilar casa antigua o similar cualquier estado ofrezco; Sólidas garantías 255156, Sra. Norma.
12|3|T|3204|12|3|D

URGENTE matrimonio mayor necesita alquilar casa, dos dormitorios y dependencias, cualquier zona preferentemente Godoy Cruz, hasta $ 16.000. San Martin Sur 80, Godoy Cruz, 221087.
12|3|F|51632|13|3

Servicio Doméstico Pedidos

A EMPLEADA servicio doméstico con cama adentro con referencias. Sueldo pesos 450.000. - Paso de los Andes 724 - Ciudad.
12|3|T|03192|12|3

A EMPLEADAS necesito, buenos sueldos. Agencia, España 1683. Teléfono 259168.
8|3|C|506|12|3

A EMPLEADA cama adentro para matrimonio solo que entienda cocina sencilla. - Pasaje Belgrano casa 10 - Belgrano 555.
12|3|C|780|12|3

A EMPLEADAS con o sin retiro, hasta 600.000 - Moron 384 - Tel 291104.
12|3|742|12|3

A EMPLEADA medio día tarde 3 veces por semana necesito - indispensable referencias - Rufino Ortega 173 Dpto. 1 - Tel. 244964 Cdad.
12|3|T|03182|12|3

A EMPLEADA cama adentro, gusten niños. Buen sueldo. Espejo 853, ciudad.
12|3|C|264|12|3

A EMPLEADA con retiro, sueldo inicial $ 300.000. Espejo 764, ciudad.
12|3|T|03199|12|3

A COCINERA, mucama. Buenos Aires, Mendoza, hasta 600.000. - Rivadavia 610.
12|3|F|53600|12|3

A PLANCHADORA necesito. Rivadavia 121. Godoy Cruz. T 226854.
12|3|F|51627|12|3

EMPLEADA cama adentro, para departamento chico. Sueldo msn. $ 250.000 - Nicolas Avellaneda 166, Ciudad.
11|3|T|3147|12|3

EMPLEADA medio día - para lavado y planchado. Inicial $ 200.000 - Cabildo 635 - Bº Santa Ana - Villa Nueva - Tel. 260942.
12|3|F|13|3|D

EMPLEADA joven cama adentro sin cocina ni lavado. - Teléfono 222163.
12|3|C|919|12|3

EMPLEADA cama adentro, entienda niños, hay otra empleada. - Belgrano 903, Godoy Cruz.
12|3|C|281|12|3

EMPLEADA cama adentro o con retiro, sin cocina, ni lavado. - Cuyo 582, Barrio Santa Ana.
12|3|F|53604|12|3

GUAYMALLEN, médico necesita empleada servicio doméstico medio día. Godoy Cruz 2434, San José.
10|3|C|161|12|3

NECESITO empleada cama adentro o con retiro, trabajos generales, sueldo 380.000 a 400.000. Teléfono 227791.
11|3|T|3178|12|3

NECESITO mucama ½ día para atender 2 personas mayores. Referencias. Srta. Alicia. San Martin 1212, Mza.
12|3|C|640|14|3

NIÑERA necesito responsable con referencia, cama adentro, Juan B. Justo 85, Godoy Cruz.
12|3|F|53530|13|3

NECESITO empleada todo servicio con o sin retiro para departamento - Pedro Molina 745 - 5º piso.
11|3|C|764|765|13|3|A|D

NECESITO empleada domestica, para departamento, con recomendación. - Paso de los Andes 2240, Dpto. 12.
12|3|C|286|12|3

NECESITO empleada sepa cocina sencilla. Buen sueldo. R. Sáenz Peña 382 - Ciudad.
12|3|C|822|13|3

NECESITO empleada de 8 a 12 O'Brien 1230 - San Jose.
12|3|T|03187|12|3

NECESITO empleada Emilio Civit 85 - Ciudad.
12|3|T|03186|14|3

NECESITO cocinera, buen sueldo Aristides Villanueva 731, ciudad.
12|3|T|03194|13|3

NECESITO empleada para casa de familia, 600.000. Telef. 292497.
12|3|T|03210|12|3

NECESITO empleada doméstica, medio día, sueldo $ 3.000. Bandera de los Andes 1722, San José.
12|3|F|53603|12|3

NECESITO empleada servicio doméstico. Presentarse con documentos. Julio A. Roca 177, Cdad.
12|3|F|53605|13|3

SE NECESITA empleada limpieza, Jardín de Infantes. Azopardo 16, Godoy Cruz.
12|3|F|51617|13|3

OFRECIDOS

A EMPLEADAS seleccionadas - Acencia España 1683. Seriedad. Garantia. Teléfono 259168.
8|3|C|508|12|3

A MORON 284 solicite empleadas seleccionadas, garantidas, consulte. - Tel. 291104.
12|3|C|742|12|3

AGENCIA Lourdes ofrece muy buena cocinera con niño de 7 años, otra mucama, cama adentro y otra con retiro T. 227791.
12|3|T|3202|12|3

CHICO cama adentro, permiso escuela y madre e hija juntas T. 247364.
12|3|C|305|12|3

SE OFRECE Agencia Bombal, 3 empleadas excelentes T. 292497.
12|3|T|3209|12|3

LICITACIONES

BANCO DE MENDOZA

LICITACION Nº 28/76-328

REMODELACION E INSTALACION ELECTRICA SUCURSAL TUNUYAN

APERTURA: 29 de Marzo de 1976, a las 10 horas.

PLIEGOS E INFORMES: Departamento de Compras y Licitaciones - Gutiérrez 51 (Subsuelo) - Mendoza.

VALOR DE LA CARPETA: $ 100,- (PESOS CIEN).

11|3|F|53306|13|3

MINISTERIO DE ECONOMIA

CORPORACION DE EMPRESAS NACIONALES

AGUA Y ENERGIA ELECTRICA

EMPRESA DEL ESTADO

ADMINISTRACION REGIONAL CUYO

LICITACION PUBLICA Nº 9/76

Llámase a LICITACION PUBLICA para el día 6 de Abril de 1976, a las 11 horas, por la contratación de los trabajos de perforaciones de investigaciones en la zona de emplazamiento Presa Punta de Vacas, Complejo Cordón del Plata, aprovechamiento integral Río Mendoza (Provincia de Mendoza).

PRESUPUESTO OFICIAL: $ 10.900.000,00.

PLIEGO E INFORMES: Oficina de Compras - Av. San Juan 470 - Mendoza.

VALOR DE LA DOCUMENTACION: $ 300,00 (Trescientos Pesos.

OBRA DEL PLAN TRIENAL PARA LA RECONSTRUCCION Y LIBERACION NACIONAL

10|3|F|53065|14|3

INTERVENCION FEDERAL EN MENDOZA

MINISTERIO DE OBRAS Y SERVICIOS PUBLICOS

DIRECCION DE HIDRAULICA

LICITACION PUBLICA

Obra: "Construcción Muro de Defensa Margen Izquierda Rio Mendoza y Protección Canal Guillermo Céspedes - Santa Blanca - Distrito Fray Luis Beltrán Departamento Maipú - Mendoza".

PRESUPUESTO OFICIAL: $ 4.804.000,00.

FECHA DE LA LICITACION: El día 6 de Abril de 1976.

RECEPCION DE OFERTAS: Hasta las 10 horas del día 6 de Abril de 1976, en la Dirección de Hidraulica.

APERTURA DE SOBRES: El día 6 de Abril de 1976, a las 10 horas, en la Direccion de Hidráulica.

La documentación puede ser consultada y adquirida en la Dirección de Hidráulica - Primer Piso - Ala Este - Casa de Gobierno.

VALOR DE LA CARPETA: $ 2.000,00

Aprobada por Decreto Nº 725/76

11|3|F|53314|14|3

BANCO DE MENDOZA

LICITACION Nº 31/76-107

Llámase a LICITACION por la provisión de 1.000 camisas blancas, con destino al personal de servicio del Banco.

APERTURA: 25 de Marzo de 1976, a las 11 horas.

PLIEGOS E INFORMES: Departamento de Compras y Licitaciones de Casa Matriz (Gutiérrez 51, subsuelo, Mendoza).

VALOR DEL PLIEGO: $ 100,00.

12|3|F|53491|14|3

EN HORMIGONES
Lo importante es la resistencia

ARENA BIEN GRADUADA SEGUN LAS NORMAS, CON MENOS DEL 3% DE IMPUREZAS. (LAS ARENAS DE MENDOZA TIENEN 8%). PROMEDIO PRODUCEN FISURAS EN EL HORMIGON).

PIEDRA LIMPIA (MEJOR LAVADA), TAMAÑO ADECUADO A CADA ESTRUCTURA.

DOSAJE ESTUDIADO PARA LA RESISTENCIA NECESARIA EN CADA CASO.

ELABORACION
MEDIACION EN PESO DE LOS DISTINTOS INTEGRANTES DEL HORMIGON, ASEGURANDO LA UNIFORMIDAD DEL DOSAJE.

NO CORRA RIESGOS Especifique

HORMILISTO
CONOZCA NUESTRA NUEVA PLANTA DE LAVADO DE ARENA Y PIEDRA Y DOSIFICACION
AV. DE ACCESO 3292 - Esq. FLORIDA - GLEN.
TEL. 261310 - 262435 - MZA.

Municipalidad de Gral. San Martín

(MENDOZA)

LICITACION PUBLICA

Convócase a LICITACION PUBLICA para el día 6 de abril de 1976, a las 10 horas, a fin de convenir la adquisición de lámparas incandescentes, a gas de mercurio y accesorios, para reposición de alumbrado publico. (Expte. Nº 374-O. de S.-76).

Requerir la documentación correspondiente en Oficina de Compras y Suministros.

GRAL. SAN MARTIN (Mza.) marzo de 1976

12|3|F|53506|16|3

CORREO ARGENTINO Mendoza
Concesión Nº 47 Dto. 8º
Tarifa Reducida
Franqueo a Pagar
Concesión Nº 228

LOS ANDES

MENDOZA — Viernes 12 de Marzo de 1976 — Año XCIV — Núm. 31.212

Novedades del fútbol

Rodríguez: también los "Azules"

Mañana sábado viajarán a San Juan dirigentes del Club Independiente Rivadavia, a fin de tratar la posibilidad de contratar al puntero izquierdo de Atlético Alianza, Aristides Rodríguez. Esto indica que al interés de Gimnasia y Esgrima se sumó ahora el de los "Azules" del parque por el delantero que está a préstamo en Pacífico de General Alvear por el Regional. Se supo que Aristides Rodríguez fue ofrecido a Independiente por un allegado a la directiva del club sanjuanino. La directiva "Azul" habría decidido el viaje de autoridades para ver en qué condiciones se podría hacer la operación.

El caso Spadano

A raíz de la cotización del pase de Salvador Angel Spadano —150 millones de pesos viejos— el Club Luján decidió efectuar una contraoferta. En la reunión en que se trató el precio del futbolista se consideró muy excesivo el monto solicitado por Atlético Alianza. Los "Granates" siguen interesados, según reveló el señor Orlando Federicci, consultado anoche, pero en otras condiciones a las fijadas por la entidad de la vecina provincia. En cuanto al arquero Favret, de Unión de Santa Fe, se esperan novedades concretas para hoy.

Oferta por Alvaro

En Independiente Rivadavia estaría a estudio una oferta que hizo llegar Atlético Palmira, por el pase del volante Eduardo José Salvador Alvaro. Al parecer la entidad del Este ofrecería 16 millones de pesos viejos por el pase a préstamo del buen jugador "Azul", que en un principio fue declarado transferible por su club. Alvaro va jugó con buen rendimiento el año pasado en los "Jarilleros".

Guidone es "Albirrojo"

El presidente del club Atlético San Martín, señor José Herrera, anticipó oficialmente que su club llegó a un acuerdo con el puntero izquierdo Guidone, que en consecuencia esta temporada será elemento de los "Albirrojos".

El doctor Anastasi en Guaymallén

Tras haberse desempeñado varios años en el club Independiente Rivadavia, el doctor Luis Anastasi cumplirá esta temporada esas funciones en el club Deportivo Guaymallén. Como se sabe en los "Azules" ejerce ahora esa función el doctor Vanella. El presidente del club Guaymallén, señor Rufino Menéndez, nos dio oficialmente esa noticia. Ya es oficialmente el médico del plantel.

El domingo: Luján - Independiente

En forma amistosa jugarán el domingo Luján e Independiente Rivadavia, en el Bajo, desde las 17.30 previamente el preliminar de cuarta. El dirigente Adolfo Restiffo informó oficialmente que se canceló el amistoso previsto para hoy con

Aristides Rodríguez. El puntero de Atlético Alianza de San Juan que también está en los planes de Independiente Rivadavia. El otro interesado es Gimnasia.

Oscar Pedro Elvira. Su pase a Andes Talleres ya es prácticamente un hecho. Causó buena impresión en el amistoso de ayer frente a Jorge Newbery.

Los Andes, en San Juan. Esto en razón de que mañana se inicia el torneo oficial en la vecina provincia. Finalmente el señor Restiffo comunicó que en el curso de esta semana quedará inaugurado el Departamento de Fútbol.

Rosas y Talleres

El futbolista Edgar Guido Rosas retornaría a la práctica activa del fútbol. Según una versión lo haría en Andes Talleres, que realiza gestiones para reforzar su plantel. Rosas actuó en Huracán Las Heras en nuestro medio, pero en los dos últimos años estuvo alejado del fútbol por razones de trabajo. Ahora habría solucionado esos problemas y podría practicar normalmente.

El futuro de Eusebio Ibáñez

Tras haberse recuperado de una lesión que sufrió en el Provincial del año pasado, el puntero Eusebio Ibáñez se reintegró a los entrenamientos en Independiente Rivadavia. Se reveló extraoficialmente que el jugador habría solicitado a los dirigentes que fijen las condiciones de su pase porque hay un club muy interesado en contratarlo.

El puntero López

En el curso de los próximos días se definiría en Andes Talleres la situación del puntero Ramón Federico López. El dirigente Berducci, que estuvo en Reconquista, Santa Fe, trajo las condiciones del pase y tiene la correspondiente prioridad. López, mientras tanto, practica en Talleres e integra el equipo en los amistosos.

"Lito" García a prueba

Con respecto a la posible incorporación de Luis "Lito" García a Gimnasia y Esgrima se informó oficialmente que "está a estudio". Pero se indicó que el futbolista ha causado muy buena impresión en las prácticas y amistosos, por lo que se le haría contrato por un año. Consultado el dirigente Guillermo Martínez dijo que tal adquisición se definirá en estos días.

Imbelloni en Buenos Aires

Se encuentra en Buenos Aires el director técnico de Independiente Rivadavia, señor Mario Imbelloni. Viajó por razones particulares y es esperado hoy de regreso.

Agasajo "Azul"

El miércoles, a las 22, en sus instalaciones, el club Independiente Rivadavia ofrecerá un agasajo al periodismo deportivo especializado. Se realiza —se informó— con motivo de la inminente iniciación del torneo oficial".

Elvira, posible "Azulgrana"

Ya sería prácticamente un hecho la incorporación de Oscar Pedro Elvira a Andes Talleres, por el término de un año. Con el futbolista ya se llegó a un firme principio de acuerdo y en la vispera se reintegró a los entrenamientos y actuó en el amistoso frente a Jorge Newbery. Elvira estaba en los planes de otra entidad departamental, lo que ahora quedó sin efecto. Es un delantero funcional, que puede solucionar la ausencia de Quiroga que está en el servicio militar.

Anoche, por Bayón

Anoche se realizaba una reunión entre autoridades de Andes Talleres y Gutiérrez Sport Club, por el pase del defensor Hugo Bayón. Al parecer Luján desistió de contratar a ese elemento.

Citó Murialdo

Las prácticas de las inferiores de Leonardo Murialdo se ajustarán a este detalle: miércoles, a las 16.30, 5ª y 6ª; viernes, a las 16.30, 7ª y libres clases 61-62; sábados, a las 8.45, 8ª y libres clases 63-64. La dirección está a cargo de los técnicos Roberto "Poroto" Bustos y Elvio Pennacchio.

Ganó Talleres

Por dos goles a uno Andes Talleres derrotó a Jorge Newbery, en el amistoso de la víspera. Los "Azulgranas" formaron con Gavasci (Martínez); Giuberti, Cattáneo, Oscar Gómez y Pericoli; Cruz, Orrego (Iglesias) y Cuevas; Basso (Elvira), Morandini (Ceccarelli) y López. Los goles de Talleres, Cuevas y Ceccarelli

Amistoso "Celeste"

El domingo, a las 17, habrá un amistoso entre Gutiérrez y Estudiantes de San Luis. Se jugará en el estadio "Celeste".

Técnico chileno en Mendoza

El director técnico chileno José Obredor, con una rica trayectoria en Chile, realizó una visita de cortesía a LOS ANDES. Se encuentra en nuestra provincia de vacaciones y también viajará a San Luis, donde tiene familiares. Regresará a su país a fines de la próxima semana requerido por sus compromisos profesionales.

En Guaymallén

Ayer firmaron para Deportivo Guaymallén, en los registros de la Liga, los jugadores Luis Eduardo Ruiz, Nº 9, del club Fénix; Pedro Bordón, marcador de punta, del club Flandria; Máximo López, volante, del club Colegiales y Víctor Hugo Barrera, puntero derecho, de Chacarita Juniors. ANDES acompañados por el dirigente Hugo Moreno.

Amistoso en Palmira

El domingo a las 18, jugarán un amistoso Atlético Palmira y Deportivo Guaymallén, en cancha del primero.

Se inicia hoy el torneo "Fanny Zavaroni"

Se iniciará hoy el torneo de básquetbol denominado "Fanny Zavaroni", en las instalaciones del club Guillermo Cano.

A las 20 se desarrollará un partido de minibásquetbol entre Atenas e Israelita Macabi, correspondiente al certamen "Bodas de Plata" que se jugará de preliminar del campeonato principal. Posteriormente, a las 21.15, se enfrentarán las primeras de Agua y Energía vs. U. N. C. y a las 22.15, lo harán las primeras de Atenas vs. Israelita Macabi.

Finalizó el certamen "Ramón A. Urzay"

La última reunión del torneo de pelota a paleta por el trofeo "Ramón Urzay" resultó emotiva y espectacular, por la técnica que alcanzaron los dos partidos de primera y el de tercera. En uno de ellos la pareja Enrique Bonilla - Daniel Espósito se anotó una importante victoria ante el binomio Claudio Arenas-Salvador Manduca. El comienzo del partido presentó amplias ventajas para Arenas-Manduca, 6-0, pero con el correr del tiempo Espósito saco a relucir su inclaudicable capacidad, bien secundado por el juvenil delantero Bonilla, arribando al ansiado empate 6-6, de ahí en mas fueron progresando para perder la primera decena por 10-9 y alcanzar una ventaja en la segunda de 20-14. Reaccionaron los más tarde perdedores, igualando en 28 tantos, pero al final predominó la calidad de Daniel Espósito, un verdadero baluarte, con estilo atildado, sin pausa y colocando el tanto justo.

El otro partido de la división superior, también se jugó a todo ritmo. Los protagonistas fueron Carlos Tello-Jorge Tobar por un lado y Gabriel Grzona- Pedro Costa. Al principio con una leve primacía de los segundos, pero luego se sucedieron los empates hasta arribarse a un espectacular final: 29-29. Vencieron Tello-Tobar, pero también pudieron hacerlo los rivales. El espectáculo alcanzó ribetes especiales. Grzona y Tobar, especialmente el primero, dieron rienda suelta a su juventud, con un futuro promisorio. Tello y Costa, aportaron su conocida experiencia.

En tercera, Marzal-Pelaía superaron a Lacoste-Solanes en una interesante confrontación por 30-28; mientras que Paredes-Silva superaron a Roseel-Molino por 30-24.

En segunda, en una notable recuperación el binomio Moya-G. Manduca derrotó a Massara-Alberdi por 30-26. Los ganadores estuvieron en permanente desventaja ,pero en la última decena luego de igualar en 35, pasaron al frente, anotándose una merecida victoria.

Buen triunfo de Rodríguez

Revalidando sus bien ganados prestigios, el invicto campeón argentino de los moscas Rodolfo Rodríguez (50,500 Kgs.), derrotó con amplitud al mendocino Raúl "Nico" Pérez (50.500 Kgs.), en el combate disputado anoche en el ring de la Federación Mendocina de Box.

Mucho público en nuestro estadio capitalino. A punto tal que nuevamente los aficionados buscaron lugar en las salientes de murallas y en el techo los sanitarios. Ello marcó un nuevo récord de recaudación.

En líneas generales agradó el enfrentamiento ya que el campeón dejó bien en claro su capacidad. Es un pugil ordenado y a la vez una máquina de largar golpes. En su mayoría de muy buena factura. De allí que nuestro comprovinciano en los espacios que tuvo para demostrar su habilidad para eludirlos no alcanzo el nivel de otras veces. Máxime que el sanrafaelino tuvo que remontar el padecimiento de un catarro estacional en la semana que hizo temer por la postergación de la pelea.

De cualquier manera, Pérez no defraudó a su legión de simpatizantes. Con sentido práctico buscó zafarse del pertinaz asedio y de los golpes que desde todos los ángulos le envió Rodríguez en la medida de sus posibilidades. Pero anoche casi todas estuvieron a favor de Rodríguez, que no en vano ocupa el segundo sitial en el ranking del mundo. El margen de los jurados lo certifica: Héctor Monjo 100/97 y Gerardo Suárez y Aldo Silvi 100/96 cada uno. Nuestra tarjeta: 100/96. Arbitro del combate, el señor Rubén Borgia, de muy buena actuación.

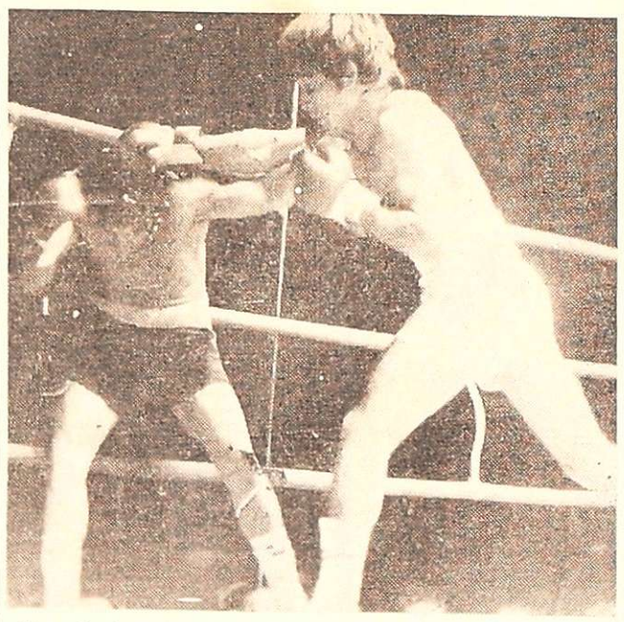

Una de las escenas repetidas del combate de anoche. Rodríguez, en pleno ataque, ha llevado sobre las cuerdas a "Nico" Pérez y le aplica un fuerte derechazo en la cabeza.

En el combate de semifondo entre los profesionales de la categoría liviano, el triunfo correspondió al mendocino Juan Acosta (61.200 k) que derrotó por puntos en interesantísima lucha al rosarino Cirilo Ruiz (61.200 k). Acosta debió remontar un conteo de protección en el cuarto round, al recibir un violentísimo contragolpe de su rival en el rostro, que le produjo un hematoma sobre el pomulo izquierdo y que lo dejó muy maltrecho. Sin embargo, consiguió recuperarse y llegar al final con lo justo para la victoria. Triunfo que no llegó a conformar al público. Juez, el señor Omar Dris. Mal. Recaudación: $ 400.000 (récord).

Regional sin variantes

SAN RAFAEL. — Hasta la tarde de ayer no se había producido ninguna novedad acerca de que si se había expedido la justicia federal, en el recurso de amparo presentado por Huracán, por la medida del consejo federal del fútbol argentino, que le dio por perdido los puntos ganados en el primer encuentro frente a Pacífico por el torneo regional.

Como se sabe en la víspera vencía el plazo para que el Consejo Federal, elevara a la justicia el expediente conteniendo los autos por los cuales se había aplicado al club sanrafaelino tan drástica sanción. Directivos de Huracán y los doctores Manlio Ardigó y Navarro Juri, han pretendido establecer contacto con el doctor Confalonieri en la Capital Federal, quien obtuvo de la justicia federal, ante el Consejo Federal la medida de "no innovar" y que llevó a la suspensión de la programación del partido entre Pacífico y Argentino.

Impidió establecer ese contacto el hecho de que personal de la Compañía Argentina de Teléfonos, estaba de paro, no atendiendo ningun pedido de larga distancia.

También los doctores Navarro Juri y Ardigó, estuvieron en contacto con el juzgado federal de San Rafael, y allí le indicaron que hasta ayer, no había vuelto el expediente de la Cámara Federal en Mendoza, cosa que se esperaba ocurriera de un momento a otro.

Mientras tanto Huracán, sigue firme en las prácticas, con las esperanzas cifradas en que el consejo federal le devuelva los puntos que le diera por perdido frente a Pacífico y para el domingo a las 18, tiene previsto realizar un partido amistoso frente al primer equipo del lobo mendocino, encuentro que comenzará a las 18 y se jugará en cancha de los "auriazules".

Vicepresidente de la Liga Sanrafaelina

SAN RAFAEL. — El doctor Juan Carlos Fajardo, fue electo vicepresidente de la Liga Sanrafaelina de Fútbol, en la primera reunión que mantuvo el nuevo consejo directivo de la entidad de calle Bombal 166.

Para determinar el nombre del vicepresidente, se realizaron dos votaciones, ya que fueron postulados para ocupar el cargo,Juan Carlos Fajardo y Carlos Cara, y ambos igualaron en los sufragios, debiendo decidir el titular de la entidad, señor Delpozzi, mediante sorteo, del que resultó favorecido el doctor Fajardo.

Los cargos restantes del consejo quedaron así distribuidos: secretario, Luis Alberto Cerruti; prosecretario, Hector Cinta; tesorero y protesorero, Alberto Capra y Benjamín Cabaña, respectivamente.

Palabras de Delpozzi. — El presidente de la Liga, Carlos Alberto Delpozzi, uso de la palabra para dar la bienvenida a los nuevos consejeros y saludar a los que ya vienen desempeñando esas funciones desde tiempo atrás. Destacó que a todos los aguardaba una tarea importante dado el nivel que ha alcanzado el fútbol de San Rafael. Ocupándose sobre su reciente designación ante el Consejo Federal, como representante de la región centro, señaló que había sido un premio al consenso que gano el equipo que lo acompañó en su tarea y que trascendió al ámbito departamental y provincial.

Dando por finalizada la primera reunión del consejo se fijo como días de reunión, todos los martes a las 21.30, y las comisiones internas sesionarán los jueves, a las 21.

Mundial 78

El coronel Phillipeaux, secretario de deportes y turismo de la Nación, durante la visita de inspección que realizó ayer junto a otras autoridades al futuro estadio del mundial 78 en Mendoza.

Phillipeaux visitó el futuro estadio

Con el propósito de realizar una visita de inspección a las obras del estadio para el mundial 78 vino a Mendoza ayer, por la tarde, el secretario de Deportes y Turismo de la Nación, coronel Adolfo César Phillipeaux, quien vino acompañado del arquitecto Victor Domingo Rosetti; el teniente Manuel Santamaría, secretario administrativo de Bienestar Social y secretario del comité de apoyo del Mundial 78, señor Ubaldo Ponce.

Tras su arribo a El Plumerillo la comitiva de inmediato se trasladó hasta la zona del ex autódromo "Gral. San Martín", en donde se levanta el complejo polideportivo provincial. Allí realizaron una amplia recorrida y se interiorizaron de la marcha de los trabajos.

El coronel Phillipeaux se mostró, al concluir la visita, muy satisfecho por el adelanto de las obras, ya que, por ejemplo, constató personalmente que se ha cumplido el 100 % de movimiento de tierra, un factor muy importante del trabajo. Habló también de que la realidad de los estadios para el Mundial están ya a la vista y ello desvirtúa todo pesimismo posible. También formuló consideraciones sobre la importancia que tiene todo el complejo en si para el futuro desarrollo de la zona.

Posteriormente la comitiva se trasladó hasta la Casa de Gobierno en donde presentaron sus saludos al interventor, general Pedro León Lucero, con quien intercambiaron opiniones sobre la visita que habían concretado, sobre el Mundial 78 y otros aspectos del área del coronel Phillipeaux, quien, a su vez, se puso a disposición del gobierno de la intervención para brindar el apoyo de su secretaría en lo que sea necesario con respecto a deportes y turismo.

Durante la estada en Mendoza fueron acompañados los visitantes por el secretario de la comisión Mundial 78, señor Luis Molina Leal, a la vez presidente del Círculo de Periodistas Deportivos.

Hoy, a las 11, habrá una conferencia de prensa en el local de la comisión Mundial 78 Mendoza Subsede, en la Dirección de Turismo.

En Balcarce

BUENOS AIRES, 11 (Télam) — Hoy, poco antes del mediodía, efectuaron una visita a la estación terrena de comunicación vía satélite Balcarce, los miembros integrantes de la comisión de prensa de la FIFA, acompañados por miembros de la Asociación del Fútbol Argentino y de la comisión de prensa de nuestro país para el campeonato Mundial de Fútbol de 1978.

Integraban la delegación extranjera, René Courte, jefe de prensa y director de relaciones públicas del mencionado organismo internacional; Wulfried Gerhardt, quien fue jefe de prensa del campeonato mundial realizado en 1974 en Alemania; Frank Taylor y Antoine Herbauts, presidente y vicepresidente, respectivamente, de la Asociación Internacional de Periodistas Deportivos.

Los visitantes, luego de efectuar una detenida visita a las instalaciones de la estación terrena, pudieron comprobar la eficiencia de las comunicaciones entre la Argentina y sus países de origen.

Al término de la visita, los delegados firmaron el "Libro de Oro" de ENTel, en el que dejaron asentados conceptos relacionados con la eficacia de nuestros servicios internacionales. En la oportunidad, también pudieron presenciar una transmisión de televisión en color, desde Europa.

Finalmente, la delegación fue agasajada con un almuerzo ofrecido por el intendente municipal de Balcarce y esta noche retorno por vía aérea a la Capital Federal.

Seguirá hoy el 'Vendimia' de vóleibol

Continuará hoy el torneo "Vendimia" de vóleibol, que se inició anoche. El programa fijado para la fecha es el siguiente: a las 18, en CE.PA.DA., Regatas vs. San Martín; a las 19, en CE-PA.DA., Gimnasia y Esgrima de Buenos Aires vs. CE.PA.DA., ambos en femenino.

Mañana habrá actividad con estos partidos: en Regatas, a las 15.30, cadetes varones, Regatas vs. Municipalidad de Maipú; a las 16.30, primera en damas, Regatas vs. Gimnasia y Esgrima de Buenos Aires, y a las 17.30, primera varones, Regatas vs. Municipalidad de Maipú.

El domingo se enfrentarán, a las 17, en cadetes varones, Regatas vs. CE.PA.DA.; a las 17.45, primera damas, Gimnasia y Esgrima de Buenos Aires vs. selección mendocina, y a las 19, primera varones, U.N.C. vs. Municipalidad de Maipú.

Selección de Básquetbol hoy practica

La Asociación Femenina de Básquetbol "Mendoza" convoco para hoy a las jugadoras preseleccionadas en la cancha de Universidad Nacional de Cuyo, a las 21.

En la oportunidad se iniciarán las prácticas con miras al XXI Campeonato Argentino Femenino de Básquetbol que se llevará a cabo en la ciudad de Concordia, Entre Ríos, en la segunda quincena de abril.

El seleccionado mendocino estará al frente de los directores técnicos Marcelo Capreti y Edgardo Peralta.

El recorrido de la "Doble Tunuyán"

El Sindicato del Personal de Obras Sanitarias de la Nación, con la fiscalización de la Asociación Ciclista Mendocina, ha organizado para el domingo la prueba "Doble Tunuyán".

La largada simbólica se hará en Avellaneda 49 de ciudad, a las 7.30, para continuar por Belgrano, Colón, San Martín, San Martín Sur hasta el barrio Trapiche (largada oficial), ruta panamericana, Guardia Vieja, Cipolletti, Destilería, Brandsen, Cobos, Club Furlotti, Funes, ruta 40 hasta la plaza departamental de Tunuyán. El regreso tendrá igual recorrido hasta el Barrio Trapiche y de ahí por Italia, J. V. González, Antártida Argentina, Montes de Oca, Gas del Estado, B. S. Mercedes, portones del parque, Av. Libertador, zoológico hasta el autódromo General San Martín, donde será la llegada.

Fútbol libre

Finalizó el campeonato de fútbol denominado "Antonio Luis Giovarruscio", que hizo disputar la subcomisión de deportes y cultura, de la Unión Obrera Metalúrgica - Seccional Mendoza.

Las posiciones finales fueron las siguientes: 1º, Rouselle; 2º, Pescarmona; 3º, Inquimet; 4º, B. Jackson; 5º, Costanza y 6º Fermachin.

Farmacias de turno en la región de Cuyo

PROVINCIA DE MENDOZA

Capital. — Hasta las 24: "Aconcagua", Las Heras 150, Tel. 214886 y 214276; "Bristol", Paso de los Andes 29, Tel. 248217. Día y noche: "San Juan", San Juan 681, Tel. 291853; "Milliotto", Perú 2002, Tel. 214102; "Ayacucho", Ayacucho 299, Tel. 217302.

Policlínico Fleming. Teléfonos: 241810 y 254792.
Hospital Central. Teléfonos: 240063 y 245287.
Hospital Emilio Civit. Teléfonos: 250000 y 261320.
Hospital Ferroviario. Teléfono: 252600.
Hospital El Carmen. Teléfonos: 220279 y 220803.
Servicio Sacerdotal Nocturno. De 21.30 a 6.30. Tel. 255654.
División Bomberos. Teléfono: 244888.
Comando Radioeléctrico de la Policía. Teléfono: 244444.

Godoy Cruz — Hasta las 24: "La Merced", Malvinas Argentinas y 20 de Junio, Tel. 221437; "San Antonio", Rivadavia 1703, Tel. 220470; "Beltrán", Beltrán 1684, Tel. 24775. Día y noche: "San Vicente", Rivadavia esquina Belgrano, Tel. 220170; "Lucena", Francia 809, Tel. 225875; "Trapiche", Italia 1700, Barrio Trapiche, Tel. 226193.

Las Heras. — Hasta las 24: "Falucho", San Martín 1702, Tel. 217077. Día y noche: "San Luis", San Miguel 1420, Tel. 251009.

Guaymallén. — Hasta las 24: "San Nicolás", Adolfo Calle y Sobremonte, Tel. 242401; "San José", Godoy Cruz 399, Tel. 214448; "Sarmiento", Libertad 713, Tel. 261802. Día y noche: "San Miguel", Alem 1619, Tel. 240725; "Bandera de los Andes", Colón 834, San José, Tel. 260192; "Rodeo", Carril Nacional 6699, Rodeo de la Cruz, Tel. 17.

San Martín. — Hasta las 24: "Los Andes", 9 de Julio y San Lorenzo, Tel. 21040. Día y noche: "Tucumán", Tucumán y Mitre, Tel. 22714.

Luján de Cuyo. — Día y noche: "Cacciavillani", San Martín 658, Tel. 980824.

Maipú. — Día y noche: "Pedro Vázquez", Vázquez y Barcala.

Gutiérrez. — Día y noche: "El Globo", Ozamis 501, Tel. 972207.

Junín. — Día y noche: "Del Pueblo" Mitre 234, Tel. 8.

Rivadavia. — Día y noche: "Jurado", San Isidro 1299, Tel. 42379.

La Paz. — Día y noche: "Cuesta", Sarmiento y San Martín, Tel. 21.

Tunuyán. — Día y noche: "Española", San Martín 1800, Tel. 2452.

Tupungato — Día y noche: "San José", Belgrano 598, Tel. 8052.

Eugenio Bustos. — Día y noche: "Santa Teresita", San Martín 302, Tel. 3.

La Consulta. — Día y noche: "La Consulta", San Martín 568, Tel. 1.

Santa Rosa. — Día y noche: "Santa Rosa", Ruta 7 s/n., Tel. 27. Las Catitas: "San Andrés", Ruta 7 s/n.; "Las Catitas", Avda. Eulalia Calderón s/n. La Dormida: "La Ruta", Ruta 7 s/n.; "Del Pueblo", Avda. Remo Falciani s/n., Tel. 22.

Villa Atuel. — Día y noche: "Tonn".

San Rafael. — Día y noche: "España", Avda. Mitre 840, Tel. 21175; "Gómez", San Martín y Belgrano, Tel. 22007.

General Alvear. — Día y noche: "Cuyo", El Libertador Norte 200, Tel. 2113.

Malargüe. — Día y noche: "Malargüe", San Martín 354, Tel. 88.

PROVINCIA DE SAN JUAN

Capital. — Hasta las 24: "Curie", Avda. Libertador esquina Del Bono, Desamparados, Tel. 25401; "Aberastain", Aberastain 195 Sur, Tel. 23644; "Rodríguez", Laprida 16 Oeste, Tel. 22503; "Roma" General Acha 902, Tel. 27707. Día y noche: "España", España y C. Bustos, Rawson; "La Báscula", avenida España 199 Norte, Tel. 24523; "Santa Rosa", Recuerdo de Provincia 8; "Pintor", Tucumán 402 Sur, Tel. 24514.

Pocito. — Día y noche: "De Luján", Ing. M. Zalazar s/n. Tel. 69.

Caucete. — Día y noche: "López", Diagonal Sarmiento 898, Tel. 61070.

25 de Mayo. — Día y noche: "Balmaceda".

Jáchal. — Día y noche: "Del Pueblo".

PROVINCIA DE SAN LUIS

Capital. — Día y noche: "Rivadavia", Rivadavia 645, Tel. 2145; "Santa Ana", Junín y Maipú, Tel. 2324; "Santa Rosa", San Martín y avenida España, Tel. 4664; "Santa María", Caseros 875, Tel. 4298.

Ciudad de Mercedes. — Día y noche: "Santa Teresita", avenida 25 de Mayo 402, Tel. 2368; "Mitre", avenida Mitre 1101, Tel. 1558; "Rola", avenida Mitre 1700, Tel. 1373.

HOY CONFITERIA DEL CASINO
25 de Mayo 1131
A pedido del público, nuevamente
JORGE VALDEZ
y Gran Show Artístico
2 orquestas
Reserve mesa al tel 218344
12 3|C.784|12 3

Programas de Radio y TV

Ofrecemos a continuación los programas de acuerdo con el detalle que nos han suministrado las respectivas teleemisoras y Radio Nacional.

VINOS GARGANTINI SIEMPRE BUENOS SIEMPRE IGUALES

Canal 7 - Mendoza

12.15 Carta de Ajuste con Música Selecta.
12.25 Apertura y Santoral.
12.30 Meteoro.
13.00 Noticiero 7 Primera Edición.
13.30 Matinee, hoy: "La Estirpe del Dragón" con Katherine Hepburn - Walter Huston - Akim Tamirof.
16.00 Buenas Tardes, mucho gusto.
17.30 Alguna vez, algún día.
18.00 El Show de los 3 Chiflados.
19.00 Noticiero 7 en Directo.
19.30 El Super Agente 086.
20.00 Noticiero 7 Segunda Edición.
20.30 El Metropolitano de Fútbol en directo: Boca Jr. vs. Colón de Santa Fe.
22.30 Vía Blanca de las reinas desde Avda. San Martín con equipo de Exteriores.
23.30 El Gran Chaparral.
.0.30 Palabras para Recordar - Secret. Medios Comunic.

Canal 9 - Mendoza

12.30 Noticiero en Directo.
13.30 A la Hora de Siempre.
15.00 Maverick.
16.00 Ben Casey.
17.00 Supervivencia.
17.30 Este es mi Mundo.
18.00 Dibujos Animados: "Príncipe Planeta" y "El Capitán Marte".
19.00 Valle de Pasiones.
21.00 El Detective Millonario.
21.00 Noticiero Nueve.
22.00 Su Cine Particular.

EL VINO color amor!

LRA 6 y LRA 34 Radio Nacional - Mendoza

6.00 Música para el Amanecer.
6.30 El Santo Rosario.
6.35 Por los Senderos de la Patria.
7.30 Panorama Informativo.
7.45 Música Típica.
8.00 Nota y Música para Usted.
9.05 Variedades Musicales.
9.30 Boletín Cultural.
9.35 Variedades Musicales.
10.05 Instituto Nacional de Vitivinicultura.
10.15 Estampa Ciudadana.
10.30 Pasaporte a la Música.
11.05 Danzas y Cantares Nativos.
11.30 Ministerio de Bienestar Social de la Canción.
11.35 El Cofre de las Melodías.
12.05 Folklore en Nacional.
13.00 Panorama Informativo.
13.15 Pequeñas Joyas de la Música.
13.30 Boletín Gobierno de Mendoza.
13.35 Concierto de Mediodía.
15.05 Selección Típica.
15.30 Cita en París.
15.45 Jazz.
16.05 El Libro Leído para Usted.
16.30 Medios de Comunicación Social.
16.40 Cantar de las Américas.
17.00 Panorama Informativo.
17.15 Concierto de la Tarde.
18.05 Tango y Folklore.
18.30 Boletín Cultural.
18.35 Ruta Musical.
19.05 Efemérides Musical.
19.30 Servicio Social Internacional.
19.32 Melodías.
20.05 Voces de la Patria Grande.
20.30 Festival Casals.
21.00 Panorama Informativo.
21.15 Los Grandes de la Guitarra.
21.30 Fragmentos de Zarzuelas.
22.05 Concierto Nocturno.
23.05 Simplemente para Recordar.
23.40 Oraciones Siglo XX.
24.00 a 06.00: Desde Mendoza.... Junto a Usted.
14.30 Música para Todos.

VINOS GARGANTINI SIEMPRE BUENOS SIEMPRE IGUALES